EL DIARIO PALENTINO

N.º REFUNDIDO 5.916

Fundado en 1882 y 1896

TELEFONOS
1353 REDACCIÓN
1526 IMPRENTA
2006 ADMINISTRACIÓN

EL DIA DE PALENCIA

Depósito Legal P—2—1958

DIRECCIONES
DIRECCIÓN Y TALLERES: MAYOR, 147-151
APARTADO DE CORREOS, 17

SABADO 23 ABRIL 1960

EDICION SIETE TARDE 1'20 pts.

Jura del nuevo Ministro de la Vivienda

Madrid.—En presencia de S. E. el Jefe del Estado, el nuevo Ministro de la Vivienda, Sr. Sánchez Arjona, presta juramento de su cargo ante el Ministro de Justicia, Sr. Iturmendi.—(Foto Cifra Gráfica)

De Gaulle satisfecho de su primera entrevista con Eisenhower

"No puedo concebir mejor compañero para lograr la paz"; dijo el Presidente norteamericano

Washington, 23.—El presidente de Francia, Charles de Gaulle, complacido por el resultado de sus primeras conversaciones con el presidente Eisenhower celebrará hoy una Conferencia de Prensa, en la que expresará su opinión sobre el progreso de cuanto han tratado.

Su primera reunión, que duró setenta minutos, se celebró en la Casa Blanca, cuatro horas después que el dirigente francés, acompañado de su esposa, llegase a Wáshington. Hoy no se entrevistarán, pero antes de trasladarse al Club de Prensa, el presidente De Gaulle acudirá a visitar a Eisenhower y juntos se trasladarán desde la Casa Blanca a la Plaza de Lafayette, donde el general De Gaulle colocará una corona de flores ante el monumento erigido a Lafayette, el héroe francés de la guerra revolucionaria norteamericana.—Efe.

BRINDIS

Wáshington, 23.—El presidente Eisenhower declaró que «no puedo concebir mejor compañero para lograr la paz que el presidente de Francia, Charles de Gaulle», durante el banquete que ofreció al dirigente francés.

El dirigente francés respondió: «No creo que los dos países, desde que esta llama de amistad franco-americana fué establecida, que Norteamérica y Francia hayan estado más cerca que ahora en espíritu y mente».

El presidente Eisenhower, entre otras cosas, dijo:

«Es un feliz privilegio para mí acoger de nuevo al presidente De Gaulle. Mi respeto y admiración por el general De Gaulle, comenzaron hace dieciocho años, cuando le conocí por primera vez en Londres. Fuimos luego, asociados en una guerra, una guerra desesperada, con la esperanza de conseguir la paz, una paz en la que los pueblos pudiesen vivir con fe y confianza. Cuando terminó la guerra supimos muchas cosas sobre la paz, una de ellas, que no puede haberla porque cesen los cañones. Aprendimos también que la paz no significa que un bando abandone las armas. Es necesario mantener una estrecha vigilancia para salvaguardarla con fuerza, con moral, y con potencia militar, intelectual y económica.

«Y ahora, de nuevo, el general De Gaulle es un compañero de este país, con su Gobierno y su pueblo, para lograr esa paz. Tenemos que luchar aún muchas batallas. Tendremos que librarlas contra el hambre, la enfermedad, privaciones, resentimientos y la ignorancia. Un solo país, por sí mismo no puede vencer todo ello. Por eso, nos enorgullece que Francia, con su gran dirigente, de Gaulle, se halle unida a nosotros para realizar un gran esfuerzo encaminado a lograr la paz. Y nos enorgullece pensar que Francia sea también uno de los miembros de la gran alianza de la OTAN, fundada hace mas de diez años para crear una situación, a su vez, apropiada para lograr esa paz sin temor a ninguna amenaza de guerr».

Por su parte, el presidente De Gaulle, dijo, entre otras cosas:

«Nuestros dos países, nos han concedido, a V. y a mí, el privilegio de confiarnos mutuamente la amistad de los pueblos de EE. UU. y Francia. Es ésta una misión sagrada que nos ha sido confiada y que debemos conservar, por nuestras acciones, por la forma en que cumplamos con nuestros deberes y debemos mantenerla siempre. Hoy, después de dos siglos, creo que esa amistad entre Francia y Norteamérica, es más estrecha que nunca, porque ambos países están más cerca el uno del otro, tanto en mente como en espíritu.

De nuevo, no hace mucho, París le ofreció a usted, señor presidente, el magnífico testimonio de cuanto he expuesto, por la recepción tributada con motivo de su visita oficial. Wáshington, a su vez, me ha ofrecido una inolvidable verdad: ahora que el mundo se halla preocupado, cuando el peligro se cierne sobre los pueblos, Norteamérica tiende su apoyo moral y político, aceptando el de Francia y creando, en su virtud, este acuerdo natural entre ambos países que reforzará las filas en la lucha por lograr esa paz tan deseada.

Colaboradores de DIARIO-DIA

La selva urbana y sus monstruos

Por José del Río Sainz

En la vida antigua, el hombre que por misantropía o por estar perseguido con razón o sin ella, deseaba vivir al margen de sus semejantes, encontraba un refugio seguro en las selvas que aún cubrían gran parte del planeta. Las ciudades de más ilustre tradición tenían a distancia de tiro de escopeta bosques tan tupidos que en su espesura podían esconderse delincuentes y vencidos políticos, sin que los más finos sabuesos consiguieran encontrar su rastro. En las afueras del París de fines del XVIII existía el bosque de Bondy que era un vivero de salteadores de caminos y por cuyas inmediaciones no podía pasarse sin poner en riesgo la vida o la bolsa. Algo semejante ocurría en los alrededores de Londres y, en general, en casi todas las aglomeraciones urbanas de Europa. Tan seguros eran estos refugios que uno de los proscritos de la revolución francesa, el girondino Lareveilleur Lapeaux vivió los años del terror escondido en el bosque de Montmorency, junto a las alimañas y las fieras, como un Robinson de tierra adentro, con lo que consiguió salvar la vida y volver a jugar un papel importante en la República de la que fué ministro y miembro del primer Directorio.

Pero eso era antes. Hoy las selvas que quedan en Europa están cuadriculadas, catalogadas y son perfectamente conocidas, por lo que no ofrecen a los fugitivos seguridad ninguna. En cambio, ha surgido un nuevo lugar de asilo para toda clase de delincuentes y vencidos: la gran urbe monstruosa, con millones de habitantes y millares de casas colmenas en las que las familias se introducen como abejas o zánganos en las celdillas de avisperos inmensos sin que sea posible distinguir a sus componentes. Para que la identificación de una persona dada sea más difícil, todos o casi todos visten lo mismo y tienen costumbres y hábitos comunes siendo cada individualidad la copia exacta de un tipo humano, repetido hasta el infinito. ¡Granos minúsculos de arena que forman juntos el arenal sin límites visibles! Por eso las grandes metrópolis, Nueva York, París, Londres, Berlín, Viena, desempeñan para el mundo de la delincuencia el papel que en otros siglos representaron las selvas más o menos vírgenes, sin que haya organización policíaca por perfecta que sea capaz de descubrir los refugios siniestros. Díganlo los millares de agentes de la autoridad de todo orden y categoría que han sido movilizados para descubrir a los secuestradores del hijo del gran industrial Peugeot y a los que la aglomeración humana de París se niega a confiarles sus secretos.

«Lo más abrumador de esta encuesta policíaca (escribía Carlos Sentís en una crónica enviada desde París), es el número de posibles. El coche Peugeot negro que sirvió a los secuestradores tiene 19.000 hermanos gemelos en el Departamento del Sena. El niño estuvo escondido en un pequeño pabellón de los alrededores y en los alrededores hay unos 30.000 pabellones (yo mismo vivo en uno de ellos). Le distrajeron con la televisión; en París hay doscientos cincuenta mil aparatos televisores. Esa misma angustia del número se produce en cuanto se trata de concentrarse en las personas que podían saber las costumbres empleadas con el niño Peugeot. El Country Club, escenario del hecho, tiene dos mil trescientos socios. Cada socio moviliza una pequeña corte de servidores: «caddies», nurses, mecánicos. Cierto número de gentes dudosas se acercaba cada día a las gentes de la aristocracia para ofrecerles pequeños o grandes servicios, confesables o no. En resumen: miles de nombres, miles de pistas posibles».

Añadamos que las aglomeraciones de hormiguero hacen también casi impracticable la detención de los coches en los caminos, cerrados por improvisadas barreras y el interrogatorio de sus ocupantes; pues con motivo de las vacaciones de Pascua, más de media población de Francia estaba en la carretera, alguno de cuyos cruces registró más de ocho mil coches por hora. ¡Vaya nadie a detenerlos uno por uno, para ver si su documentación está en regla, y si las señas de los automovilistas coinciden con las de los delincuentes! Prácticamente es imposible. Puede ser que a pesar de todo, los perpetradores del odioso delito estén ya descubiertos en el momento en que esta crónica vea la luz pública, pero será por un verdadero golpe de suerte, como lo es el encontrar en un pajar la aguja perdida. La moderna selva humana, con grandes avenidas, casas, cuarteles y millones de vecinos, seguirá siendo tan misteriosa como lo fué la selva antigua, de lianas, árboles y malezas. Y esa selva tiene, como las otras, su fauna propia, de monstruos y alimañas que son los llamados «blusones negros», los terroristas, argelinos y los señoritos criados en la opulencia como el tristemente célebre Jorge Rapin, que asesinan de un modo feroz y a sangre fría por el placer sádico en hacerlo.

Exclusivo para EL DIARIO PALENTINO-DIA DE PALENCIA

(Prohibida la reproducción).

CONSEJO DE MINISTROS EN EL PARDO

El almirante Abarzuza, embajador extraordinario en las fiestas de la Independencia Argentina

Se crea el Consejo de Trabajo

Don Ramón Pardo Santayana nombrado Director General de Protección Civil

Emisión de obligaciones de 800 millones de pesetas, en INI-Moncabril y de 300 millones en INI-Gesa

En el Ministerio de Información y Turismo se ha facilitado de madrugada la siguiente referencia de lo tratado en el Consejo de Ministros celebrado en el día de ayer, bajo la presidencia de Su Excelencia el Jefe del Estado:

PRESIDENCIA DEL GOBIERNO. —Informe sobre la coyuntura económica.

—Decreto por el que se aprueba el contrato que regula las relaciones entre el Ministerio del Ejército y la Empresa que se constituya por el Instituto Nacional de Industria

—Decreto por el que se crea la Dirección General de Protección Civil.

—Decretos por los que se dispone el cese de don Ramón Pardo de Santayana y Suárez, como Jefe Nacional de la Defensa Pasiva, y se le nombra, Director General de Protección Civil.

—Decreto por el que se deroga el de 11 de marzo de 1941, que estableció restricciones en el uso del hierro en la edificación.

—Decreto sobre emisión de 800 millones de pesetas en Obligaciones INI-Moncabril.

—Decreto sobre emisión de 300 millones de pesetas en Obligaciones INI-GESA.

—Recursos de agravios.

—Expedientes de trámite.

—Cuestiones de competencia.

ASUNTOS EXTERIORES. — Decreto por el que se nombra al Ministro de Marina, Almirante don Felipe Abarzuza, Embajador extraordinario en las fiestas conmemorativas de la independencia Argentina.

—Informe general sobre política exterior.

—Informe sobre las negociaciones celebradas en Madrid del 16 de marzo al 2 de abril, para la conclusión de un nuevo acuerdo comercial entre España y Suiza.

—Informe sobre las negociaciones celebradas en Madrid del 22 de febrero al 13 de abril, para la conclusión de un nuevo acuerdo comercial entre España y los países del Benelux.

—Informes sobre la firma del acta final de las conversaciones comerciales hispano-finlandesas, celebradas en Madrid del 23 de marzo al 14 de abril.

—Informe sobre la aceptación por España de los convenios internacionales aprobados por la X Reunión de la Conferencia General de la UNESCO, el 3 de diciembre de 1948, sobre canje internacional de publicaciones y canje de publicaciones oficiales y documentos gubernamentales entre Estados.

—Informe sobre las próximas reuniones en Nápoles del Comité Intergubernamental para las migraciones europeas (CIME).

JUSTICIA. — Decreto por el que se nombra Magistrado del Tribunal Supremo, al Magistrado de Término, don Enrique Cid y Ruiz Zorrilla.

—Combinación judicial.

—Expedientes de indulto y de libertad condicional.

—Informe sobre asuntos del Departamento.

EJERCITO. — Decreto por el que se asciende al empleo de General de División, al de Brigada de Artillería, don Enrique Torres Chacón.

—Decreto por el que se asciende al empleo de General de Brigada de Artillería, al Coronel, don Carlos Parallé de Vicente.

—Decreto por el que se asciende al empleo de General de Brigada de Caballería, al Coronel de dicha Arma, don Joaquín Fernández de Córdoba y Ziburu.

—Decreto por el que se asciende al empleo de Consejero togado del Cuerpo Jurídico Militar, al Auditor General de dicho Cuerpo, don Hernán de Martín Barbadillo y Paúl.

—Decreto por el que se asciende al empleo de Auditor General del Cuerpo Jurídico Militar, al Coronel de dicho Cuerpo, don Benito Picó Martínez.

—Decreto por el que se asciende al empleo de Auditor General del Cuerpo Jurídico Militar, al Coronel de dicho Cuerpo, don José de Olives Felíu.

—Decreto por el que se asciende al empleo de Interventor de Ejército del Cuerpo de Intervención Militar, al Coronel de dicho Cuerpo, don Luis Pérez Lozano.

—Expedientes de trámite.

MARINA. — Acuerdo por el que se pasa a las Cortes, proyecto de Ley por el que se modifican las categorías de los comandantes generales de los arsenales de los Departamentos Marítimos, y las de los jefes de Estado Mayor de dichos Departamentos.

—Decretos de personal.

—Decretos por los que se resuelven expedientes de la competencia del Departamento.

HACIENDA. — Decreto por el que se crea la Secretaría de la Junta Consultiva de Contratación Administrativa.

—Expedientes sobre asuntos propios del Departamento.

GOBERNACION. — Información sobre asuntos del Departamento.

—Decreto por el que se autoriza al Ayuntamiento de Benicarló (Valencia), para rehabilitar su escudo heráldico Municipal.

—Decreto por el que se autoriza para contratar mediante concurso público, el suministro, instalación y puesta en funcionamiento, de una central automática «Telex», para San Sebastián.

—Decretos sobre proyectos de construcción de edificios destinados a acuartelamiento de la Guardia Civil en Arenas del Rey (Granada); Carballo (La Coruña); Orihuela (Alicante); Huétor-Tejar (Granada), Antas de Ulla (Lugo); Riosa (Asturias); Viana del Bollo (Orense); Candelaria (Tenerife); Azagra (Navarra), y Gascueña (Cuenca).

—Acuerdo sobre autorización para celebrar concurso público de adquisición de cuatro mil mantas para cama

(Continúa en última plana)

El ministro señor Ullastres saldrá para Marruecos el próximo martes

Conferencia de Prensa del Consejero económico marroquí, en Madrid

Madrid, 23. — En la Embajada del Reino de Marruecos se celebró esta tarde una conferencia de Prensa en la que el consejero económico, Abderraman Tasi, dió a conocer el próximo viaje a Marruecos del Ministro español de Comercio, don Alberto Ullastres, que ha aceptado la invitación hecha por el vicepresidente del Consejo y ministro de Economía Nacional del Gobierno de Marruecos, para asistir a la inauguración de la XVI Feria Internacional de Casablanca, que será inaugurada el día 28 de abril próximo por S. M. el Rey Mohamed V, en presencia de su ilustre huésped, el Rey Hussein, de Jordania.

El viaje del señor Ullastres entra en el marco de las buenas disposiciones de ambos países, encaminadas a facilitar al máximo las respectivas corrientes económicas.

A continuación, el señor Tazi hizo un breve historial de la marcha de las relaciones comerciales entre Marruecos y España y dijo que corresponde al sector privado español realizar el máximo esfuerzo necesario para familiarizarse con el mercado marroquí, el cual se le ofrece totalmente abierto. Dijo que si Marruecos trata por todos los medios necesarios aumentar sus compras a España, los exportadores españoles deben a su vez intensificar su prospección del mercado marroquí y multiplicar sus contactos con Marruecos.

Seguidamente se refirió al progreso de la industrialización del Reino de Marruecos, citando cifras e iniciativas ya en marcha. Terminó llamando la atención, a través de la Prensa, sobre la posibilidad que les ofrece el creciente desarrollo económico de su país.

Agregó que, con ocasión de la Feria Internacional de Casablanca, en la que España estará dignamente representada, se establecerán seguramente nuevos y fructíferos contactos entre hombres de negocios de Marruecos y de España, lo que contribuirá a fomentar los intercambios comerciales. Por otra parte, para completar la acción llevada a cabo durante la Feria-Exposición, se han organizado jornadas de contacto entre los grupos profesionales de ambos países y se complacía en anunciar la próxima creación de dos Cámaras de Comercio hispano-marroquí, una en Barcelona y otra en Madrid, que en colaboración con las ya existentes en Marruecos, podrán fácilmente contribuir, por los intercambios de delegados representando a distintos sectores económicos, a estrechar y reforzar los lazos de toda índole entre Marruecos y España.

El señor Ullastres saldrá para Marruecos el día 26 por la tarde en avión, acompañado del director general de Expansión Comercial, señor Quintero. El 27 permanecerá en Rabat y al siguiente llegará a Casablanca, donde asistirá a la inauguración de la Feria. El 29 asistirá a la inauguración de la representación bancaria española Uniban en Casablanca, regresando después a Madrid.—Cifra.

La esposa del Caudillo en Andújar

Presenció el desfile de la imagen de la Virgen de la Cabeza

Andújar, 23.—La esposa de Su Excelencia el Jefe del Estado, doña Carmen Polo de Franco, presenció el desfile de la imagen de la Santísima Virgen de la Cabeza, en su recorrido hasta el Santuario de Sierra Morena, después de los actos que durante la semana se han celebrado y que culminaron en la solemne recoronación, celebrada ayer tarde.

A las nueve de la mañana hizo la tradicional carrera la Real Cofradía de Andújar, que partió del domicilio del Hermano Mayor hasta el Palacio Municipal, donde se incorporaron las autoridades, siguiendo hasta la iglesia de Santa María para recoger la imagen e iniciar el desfile por las principales calles de la población, dando así comienzo a la tradicional y típica romería del Santuario.

En el desfile figuraban más de doscientas señoritas y señoras que vestían el típico traje andaluz y lucían vistosos mantones. Seguían el hermano y la hermana mayores de la Real Cofradía y, a continuación, las banderas y más de quinientos caballistas, acompañando a las autoridades. Marchaba a continuación el brillantísimo cortejo con la imagen de Nuestra Señora la Santísima Virgen de la Cabeza, a hombros de sus devotos.

Con la esposa del Caudillo presenciaron el desfile, desde el balcón del domicilio particular del alcalde, la señora de éste, el obispo de la Diócesis y otras personalidades. La presencia de la ilustre dama fué acogida por el público con grandes aclamaciones y vítores, que se repitieron al retirarse, y a las que doña Carmen Polo de Franco correspondió con simpatía.—Cifra.

DISPUESTO A HACER LA GUERRA A FIDEL CASTRO

Miami (Florida).—El cubano López del Toro, residente en esta ciudad, conversa con los periodistas a los que manifestó que un ejército de 5.000 hombres podría desencadenar próximamente la guerra contra Fidel Castro si éste no desplaza a los comunistas del gobierno cubano

(Foto Cifra Gráfica)

El Vicepresidente de Corea del Sur dimite como protesta por el alegado fraude en las elecciones

Syngman Rhee abandonará la presidencia del partido liberal

Seul, 23. — La República de Corea se encuentra hoy a punto de tener un nuevo Gobierno que puede costar al presidente Syngman Rhee algunos de sus poderes. El vice-presidente de Rhee, John Myun Chang, jefe de la oposición, ha presentado hoy su dimisión como protesta por el alegado fraude en las elecciones del 15 de marzo. Por otra parte se tiene entendido que el vice-presidente electo, Lee Ki-Poong, está también «considerando» la posibilidad de dimitir, en vista de la protesta que se ha registrado en toda la nación a consecuencia de las elecciones. Lee, al anunciar su posible dimisión, reveló que el presidente Rhee había acordado un Gabinete de tipo parlamentario para gobernar Corea. Rhee ha prometido hacer una declaración a última hora de la tarde.

La situación en el país ha mejorado considerablemente durante las últimas horas y el jefe de la ley marcial, general Song Yo Chan, ha anunciado que el estado de urgencia será levantado «dentro de unos días». Según el anunciado Gobierno de tipo parlamentario, el primer ministro será designado o elegido, quedará abolido el cargo de vice-presidente, en este caso, Rhee, se convertirá en jefe de Estado, pero no se sabe, hasta el momento, qué poderes estará dispuesto Rhee a ceder, puesto que hasta ahora ha venido gobernando a su país con mayores poderes que un presidente de tipo constitucional.—Efe.

DEJARA LA PRESIDENCIA DEL PARTIDO LIBERAL

Seul, 23.—El ex jefe de Gobierno Pyun Yung Tai, ha manifestado que el presidente Syngman Rhee, ha decidido abandonar la presidencia del partido liberal, aunque continuará siendo presidente de la nación. Tai, que fué primer ministro en 1954, con Syngman Rhee, agregó que éste quedó profundamente disgustado por la declaración de hoy de su compañero en las elecciones para vicepresidente, Lee Ki Pung, presidente de la Asamblea Nacional.—Efe.

SOLO HAY 23 PERSONAS DETENIDAS EN SEUL

Seul, 23. — El teniente general Song Yo Chan, jefe de la ley marcial, ha declarado que ésta será suspendida en Seul y en otras seis ciudades coreanas «dentro de pocos días», pero indicó que antes debe restablecerse la ley y el orden.

Predijo también «una acción pronta» cuando se le preguntó si recomendaba la suspensión de la ley marcial antes de que el Gobierno diera los pasos oportunos para pacificar a la gente.

Agregó que no tenía información adecuada acerca de complicaciones comunistas en los sangrientos disturbios del martes. Dijo que se continúa investigando en este sentido y que no se han podido hasta ahora encontrar pruebas de que los rojos distribuyeran octavillas, como informó el embajador surcoreano en Wáshington, Yu Chang Yang.

Por otra parte, Song Yo Chan, dijo que sólo 23 de las 1.118 personas detenidas en Seul durante los disturbios del martes continúan detenidas. Agregó que en su opinión personal puede ser necesario reorganizar el sistema de policía del país y sustituir a algunos miembros de la misma.—Efe.

Otro "kilométrico" discurso de Fidel Castro

La Habana, 23. — El jefe del Gobierno cubano, Fidel Castro, ha acusado a los Estados Unidos de estar preparando una agresión contra el Gobierno cubano, en un discurso de tres horas pronunciado anoche ante la televisión. Afirmó Castro que elementos allegados a la base naval norteamericana de Guantánamo y «elementos reaccionarios en Santiago de Cuba», apoyaban al capitán Manuel Beaton, que huyó de la fortaleza militar de La Habana y se encuentra actualmente al mando de una pequeña banda en Sierra Maestra. Castro calificó a Beaton de ser un «asesino vulgar X» y que su caso «era totalmente de la incumbencia de la policía».

Afirmó también el jefe del Gobierno cubano, que los Estados Unidos tienen una política fascista y «traicionando a miles de norteamericanos que lucharon contra el fascismo».

Refiriéndose a una reciente declaración del presidente Eisenhower en el sentido de que Castro y su régimen habían traicionado los ideales de libertad que animaron a la revolución, el jefe del Gobierno añadió: «Si hubiéramos traicionado la revolución, el presidente de los Estados Unidos no nos podría calificar de traidores, sino de amigos leales».

Continuó diciendo Castro, que su país pensaba vender más de seis millones de toneladas de azúcar este año. La producción de azúcar de la actual cosecha se calcula en 5.700.000 toneladas y el resto será completado con la cosecha del año pasado.—Efe.

M.C.D.2022

PALENCIA AL DIA

El libro, noticia

El 23 de abril de 1616 —el ilustre cervantista Astrana Marín siempre opinó que fué el día 22— fallecía en Madrid don Miguel de Cervantes Saavedra. Con su muerte desaparecía una egregia figura de las letras universales. Con su muerte, parecía que resucitaba la gloria de un instrumento de documentación humana, cual era el libro.

Cervantes dió a la prosa una alta categoría. El, con su ingenio, su donosura, su profundidad de estudio, su exposición de tipos, su maestra manera de narrar, su castizo decir y, sobre todo, su hondura en el pensar, dió ocasión a una de las obras cumbres de la Literatura Universal. «El Hingenioso Hidalgo Don Quijote de la Mancha», que todas las generaciones, a partir de la que tuvo la dicha de conocerla por primera vez, y en todos los países, la han gustado a través del recreo y de la meditación que la misma provoca.

Conmemorando aquella fecha de una muerte, que pasó a ser la fecha de una inmortalidad del hombre y de la obra, se instituye la «Fiesta del Libro», que viene a ser una exaltación de la obra cervantina, y, por extensión, de la obra literaria general.

Palencia ha celebrado la grata fiesta. En la Compañía, el Centro Coordinador de Bibliotecas, dedica una Misa en sufragio del alma del Príncipe de las Letras Hispanas, y los libreros honran la festividad propia con estos descuentos tradicionales en las ventas.

El libro ha sido, pues, el tema de actualidad. La noticia del día. Si en toda ocasión está o debe estar en lugar preferente en el interés de las gentes (la máxima coránica decía que «el libro y el amigo son dos tesoros. Pero aquél nunca se pierde»), en esta jornada el libro ha ocupado todas las atenciones.

Por él, nosotros nos hemos acercado a Cervantes. Por el libro, nos hemos aproximado a las claras fuentes. Por el libro, hemos sido hoy un poco más nobles. Que en ellos está el pasto de los espíritus, no hay que olvidarlo, y ya Plinio reconocía que no hay libro que no tenga algo bueno.

De Oviedo nos llegan ecos deportivos. En este radar de la noticia al servicio olímpico, que rastrea los ámbitos nacionales e internacionales, en ocasiones hemos señalado sucesos o acontecimientos relacionados con nuestros deportistas.

Ayer, fué Francia, con los motoristas. Hoy, la capital del antiguo Principado, donde los balonmanistas del equipo palentino de Educación y Descanso, demuestran su potencialidad, al derrotar al equipo del Córdoba por 16-7 goles. Bonito «score», que pregona la valía de los jugadores palentinos.

Alguien pudiera decirnos: ¿Por qué estos repetidos elogios al deporte? ¿Qué significa este derroche ditirámbico? Nada. Ganas de hablar. De llenar el hueco. Y de hacer un pequeño honor a nuestros paisanos, en cualquier faceta que destaquen. Que no sólo de pan vive el hombre, ya lo dice el Evangelio. Y, si analizamos, Bahamontes ha dado a Toledo tanta gloria (aunque no digamos tan buena) como el Greco, (salvando las distancias, naturalmente).

Dr. José M.ª Martínez Segarra
Ex cirujano jefe del Servicio de Urología del Hospital Civil de Bilbao (por oposición)
Urólogo de la Cruz Roja
Enfermedades médicas y quirúrgicas del riñón y vías urinarias
Avda. del Generalísimo, número 1
VALLADOLID

Mañana se celebrará la romería de Santo Toribio

Y el próximo lunes la de San Marcos

Mañana, domingo, se celebrará la tradicional romería de Santo Toribio, anteriormente aplazada por causa del mal tiempo.

A las diez de la mañana, saldrá de la S. I. Catedral la rogativa procesional, integrada por el Cabildo Catedralicio, Corporación Municipal bajo mazas, seminaristas portando la imagen del Santo y Banda Municipal.

En el cerro del Otero se celebrarán las dos misas votivas, dedicadas por el Ayuntamiento y por el Cabildo Catedralicio, en la capilla del Santo y en la ermita del Cristo.

Terminadas las cuales, se arrojará al pueblo el típico «pan y quesillo».

Por la tarde, en la explanada del Otero, tendrá lugar la popular romería, que será amenizada por la banda de música.

ROMERIA DE SAN MARCOS.—El próximo lunes, asimismo Cabildo y Concejo cumplirán el voto de clero y villa, celebrando la romería de San Marcos. A las diez de la mañana, saldrá de la Catedral la rogativa, constituída por el Cabildo y Concejo, acompañados de la banda de música, dirigiéndose a la iglesia de Santa Ana, donde se oficiarán las preces de rigor.

Por la tarde, en el Sotillo de los Canónigos se celebrará la típica romería, también amenizada por la banda municipal.

Restauración del Castillo-Fortaleza de Ampudia

Ha sido adquirido por un distinguido palentino, amigo de los castillos

(Foto «Castro»)

AMPUDIA.—*(Por teléfono, de nuestro Corresponsal).*

El castillo de Ampudia, uno de los más bellos alcázares que han elevado su silueta sobre la provincia palentina, ha sido recientemente adquirido por un distinguido palentino, amigo de los castillos, de la Historia y de las Bellas Artes, que posee un magnífico Museo Arqueológico en nuestra provincia.

El nuevo propietario se ha propuesto restaurar esta magnífica fortaleza, habiendo comenzado las obras iniciales, con lógica alegría del vecindario de Ampudia, el pasado martes, día 19.

La fotografía recoge una vista del estado actual del castillo de Ampudia, en una de cuyas puertas aparecen dos de los obreros que se hallan encargados de llevar a cabo las tareas iniciales de esta restauración, en virtud de la cual se devolverá a la provincia de Palencia la estampa airosa y bella de un suntuoso castillo íntimamente relacionado con páginas brillantes y definitivas de la Historia palentina y española, especialmente con la guerra de las Comunidades de Castilla.

Por hoy nos limitamos a dar la jubilosa noticia.

La presunción de que las obras de restauración llevarán un ritmo acelerado, nos hace concebir la esperanza de que en fecha no lejana podamos gozarnos de toda la grandeza de este castillo-fortaleza de la tierra palentina.—*El Corresponsal.*

DIARIO DE AVISOS

FARMACIAS DE GUARDIA.—Durante la semana están de guardia las siguientes farmacias:

ZONA NORTE.—La de don Manuel Arangüena (Barrio y Mier, 14).

ZONA SUR. — La de don Enrique Junco (Avenida de Valladolid, 4).

EXTRARRADIOS.—La de don Gonzalo Massa (Hermanos López Francos, 3).

REGISTRO CIVIL

MATRIMONIOS.—Alejandro Gonzalo Pérez, de Palencia, con Carmen Cuesta Dueñas, de Palencia; Ciro Castro Enrique, de Baquerín de Campos, con Pilar García López, de Palencia; Luis Clemente Lara, de Frómista, con Agueda Macho López, de Frómista; Angel Santos Barón, de Husillos, con Petra Castrillo Marcos, de Villanueva del Río; Francisco Ayuela de la Rúa, de Mazariegos, con Encarnación Hernández González, de Palencia; Miguel Nieto Jiménez, de Guijuelo, con Aurora Gómez Casado, de Guijuelo; Emilio Fernández Pérez, de Alar del Rey, con María Renedo Pérez, de Barrio de San Quirce; Juan Castaño Castro, de Astudillo, con Carmen Bustillo González, de Astudillo.

DEFUNCION. — Mercedes, Rodríguez Miranda, de 70 años, soltera, Sanatorio San Luis.

CUPON PRO CIEGOS

Lista de los números premiados del «Cupón Pro Ciegos», correspondiente al sorteo celebrado el día 22 de abril de 1960.

Premiado con 250 pesetas, número 586. Premiados con 25 pesetas, todos los terminados en 80.

Misa en sufragio de Miguel de Cervantes y escritores españoles

El Patronato del Centro Coordinador de Bibliotecas celebró en Palencia la "Fiesta del Libro"

Con motivo de conmemorarse hoy, día 23 de abril, el aniversario de la muerte de Miguel de Cervantes Saavedra, Príncipe de los Ingenios y autor de la inmortal obra de la Literatura castellana, «Don Quijote de la Mancha», el Patronato del Centro Coordinador de Bibliotecas, de Palencia, ha organizado como tradicionalmente viene haciendo todos los años en esta fecha un sencillo acto religioso, consistente en asistir a la santa misa rezada, en la iglesia de Nuestra Señora de la Calle, Patrona de la ciudad.

La misa comenzó a las once de esta mañana, siendo oficiada por el presbítero Reverendo señor don Jesús Pérez, y fué aplicada en sufragio del alma de Cervantes y escritores españoles fallecidos.

Presidieron el ilustrísimo señor presidente de la Diputación Provincial, don Guillermo Herrero Martínez de Azcoitia; ilustrísima señora doña Amelia Garrido, directora del Instituto «Jorge Manrique», de Enseñanza Media; Reverendo señor don Francisco del Valle, bibliotecario de la Diputación Provincial; y otras autoridades académicas y de la Corporación Provincial.

Ancema

GRUPO MOTO-BOMBA
PIVA
VENTAJAS
Potencia: 1, 2, 3, 4, 5 y 6 HP. - Gran caudal de agua. - Poco peso del grupo. - De petróleo, gasolina y gas-oil, autolubricado. - No necesita aceite aparte. - Refrigerados por agua y aire. - Para automáticamente al terminar el agua del pozo (Patente 217.795).
PIVA-MOTOR, S.L.
Fábrica en León: Gta. Guzmán, 1
Distribuidor para Palencia:
SERVICIO PIVA
Valentín Calderón, 33

Conferencia del catedrático Alonso Montero en la Diputación Provincial

Habló de "Unamuno e Italia", en acto cultural de la "Dante Alighieri"

A las ocho de la tarde, y en el salón de conferencias de la Diputación Provincial, pronunció una interesante lección sobre el tema «Unamuno e Italia», el catedrático de Literatura del Instituto «Jorge Manrique», de Palencia, don Jesús Alonso Montero.

Presidió el Ilmo. Sr. Presidente de la Audiencia Provincial, don Benedicto Sánchez Fuentes, acompañado por los señores Gusano y Panzano, Presidente y Secretario, respectivamente de la Societá «Dante Alighieri», de Palencia, organizadora de este acto cultural.

Asistió numeroso público, que siguió con gran interés la documentada disertación del señor Alonso Montero.

El conferenciante dividió su intervención en dos partes: «Unamuno en Italia», e «Italia en Unamuno». En la primera se refirió al incuestionable aplauso que varias veces ha recibido Unamuno en Italia, lo que el propio Unamuno ha reconocido en más de una ocasión. Sin embargo, hoy el interés por la obra unamuniana ha menguado en Italia, si bien en algunos aspectos, como en el de la poesía, es mayor. El señor Alonso Montero se refirió, con algún detalle, al eco en Italia de las diversas facetas literarias de Unamuno, afirmando que el libro de Unamuno más gustado por los italianos ha sido la «Vida de Don Quijote y Sancho»; «parece ser que el quijotismo unamuniano —dice el señor Alonso Montero— ha encontrado campo abonado en Italia, tal vez porque el quijotismo tiene una raíz latina y no exclusivamente española». El conferenciante finalizó esta primera parte de su intervención, citando como críticos principales de Unamuno, a Sciacca, Papini, L. Valli, Ezio Levi, Franco Meregalli, etc.

La segunda parte de la conferencia se inicia con la afirmación de que de la generación del 98 es Unamuno quien presta más atención a las Letras italianas, y en sus obras son frecuentes las citas de Leopardi, Carducci, Dante, Croce, etc. Unamuno ha dedicado numerosas páginas a los escritores italianos. Y es que Unamuno, que siempre suele buscar lo que él mismo lleva dentro, es fácil a identificarse con no pocos escritores italianos, con los que comparte ideas y temperamento. A este respecto, el señor Alonso Montero citó una bien documentada serie de casos de simpatía e identificación de Unamuno, pasando a exponer otro tipo de criterios y comentarios de Unamuno en torno a otras lecturas italianas, que —no pudiéndose sustraer al españolismo que lleva dentro— vienen a ser pretexto para zambullirse en cuestiones estrictamente españolas. «Es que para Unamuno —dice el conferenciante— hipersensible para la circunstancia próxima, lo foráneo es muchas veces mero pretexto para incidir en la realidad española. A veces el radio se acorta y el tema es la realidad castellana o la salmantina. Y siempre él, el hombre que tiene más a mano, el propio Unamuno».

El orador fué muy aplaudido y felicitado.

TINTA SAMAS

Cuatro Cantones

Recuerdo a la Iglesia perseguida

Hace unos días publicábamos en estas mismas columnas una Circular del señor Obispo sobre la Iglesia perseguida. Se celebrará este domingo dedicado a que los católicos nos acordemos de ese mensaje misterioso que, desde otras fronteras y con angustioso silencio, nos envían nuestros queridos hermanos perseguidos por los enemigos de Cristo y de su Iglesia.

Bien sabido es que los gobiernos ateos y comunistas tienen la norma de que sus mayores enemigos son los católicos. Por eso sus consignas son siempre de persecución y exterminio de la Iglesia. Y si a veces esta guerra se hace abiertamente y sin miramiento alguno de ocultar sus propósitos, otras se sigue una táctica de medidas estudiadas concienzudamente para aparecer como amparados de una libertad confesional que es más peligrosa aún en sus consecuencias que la primera de las tácticas señaladas. De ahí, sus trabajos encaminados a la formación de iglesias disidentes, de la creación del cisma con todas sus funestas consecuencias.

Este estado de cosas es, como muy bien afirma un escritor moderno, una pesadilla enloquecedora. Por eso hemos de acudir a la llamada que se nos hace y ayudar a los perseguidos con nuestras oraciones en primer término, y, luego, con nuestras limosnas.

Y esa es la conmemoración que este domingo se celebrará en nuestra capital, en nuestra diócesis, en España entera. Acordémonos de los que tanto padecen. Dediquémosles en este día nuestra oración. No nos quedemos adormilados en nuestro bienestar olvidando a los que sufren tribulación.

Propósitos

No sé quién dijo que cada día, mejor: cada instante, es como un surco para sembrar en él la semilla de una buena acción.

Sin entrar en el acierto de la metáfora, interesa subrayar la oportunidad que cada día representa para nosotros de progresar, de hacer méritos.

Cada día es un auténtico regalo, que no es lícito malgastar, o quemar anodinamente en la espera de la jornada siguiente. Cada día que pasa es un día menos. Una ocasión ida. En nosotros está que esa oportunidad no se frustre. Es muy importante signar de efectividad cada uno de nuestros instantes.

Quizás valorar la vida en instantes sea problemático o, al menos, entrañe demasiadas exigencias, a las que no llegaremos a responder. Aquí viene pintiparado aquello del adagio popular: «quien mucho abarca, poco aprieta».

Valoremos, pues, la vida día a día. Veamos en cada jornada ese surco para una buena acción. Que cada mañana nos sorprenda con un nuevo propósito. Y no precisamos adentrarnos por los caminos difíciles de las cosas más trascendentes. Problemas y necesidades hay más cercanas y sencillas.

Y como obras son amores, iniciemos ahora mismo esa siembra con este propósito para el domingo: no malgastar más tiempo en lamentaciones a cuenta de la falta de pavimentación en la acera «frustrada» de la Avenida de Valladolid, a la altura de «Dipesa».

¿Hace?

ESCENARIOS Y PANTALLAS

Se presenta con éxito la compañía de Zori, Santos y Codeso

Con la actuación de la Compañía teatral que encabezan el «trío de la gracia», Zori, Santos y Codeso, que hizo su presentación anoche en el Principal, se inició en nuestra ciudad el desfile revisteril del año.

La presencia de estos estupendos cómicos de nuestra escena, ya es garantía de éxito. Y el público, que lo sabe, no se retrae de acudir al reclamo de la actuación de estos tres miembros de esta especie de «Sociedad de la Carcajada», que constituyen, con la seguridad de que pasará el rato agradablemente.

En este caso, no salió defraudado, pues los tres caricatos acertaron a valérselas como ellos saben, para que «el respetable» pasara la velada de principio a fin, en plena euforia.

¿Contribuyó la obra estrenada a este estado hiperjocoso? En parte, sí. El juguete cómico «Lo que quiera mi papá», de Manuel Baz, con música del maestro Morcillo, tiene todas las características del género; incluso, fuerza las situaciones hilarantes, haciéndolas caer en la astracanada, que sirven perfectamente al fin principal, de hacer reír.

En otras ocasiones con obras de este tipo, veíamos que el asunto literario era lo de menos, pues sólo servía de mero pretexto para unir los cuadros coreográficos o bailables. En este juguete, el tema, por el contrario, es lo principal, y a él se incrustan, los cuadros musicales, vengan o no a cuento, con lo que el juguete cómico cobra la espectacularidad y dinamismo perseguidos.

Manuel Baz ha hecho su astracanada jugando con esos lios de familia característicos en la mayoría de estas obras. Amontona situaciones absurdas, echa mano a escenas hilarantes, a chistes de doble sentido, y se lo sirve todo en bandeja a los tres mosqueteros de la risa, para que éstos, aprovechándose de los formidables recursos caricaturescos que disponen, saquen el mayor partido hilarante de la obra.

Y la música, como de prestado, lleva a cabo en algunos números su objeto complementario de dar amenidad a esos intermedios que vinculan el paso de escenas teatrales.

Algunos números, tienen calidad melódica y rítmica (el fox «Tú», el can-can de «Maxim's» y el cha-cha-cha «Menta», por ejemplo), pero, en general pasan en un plano de mediocre musicalidad.

La presentación es suntuosa en algunos cuadros coreográficos y apoteósis.

En cuanto a la interpretación, indicada ya la feliz intervención cómica de Zori, Santos y Codeso, podemos añadir que la supervedette Encarnita Maya, bella y desenvuelta, cumple como actriz y como cantante, bien secundada por la gentil primera vedette Mily Pontroly y, sobre todo, por ese magnífico «Picadilly Ballet», disciplinado conjunto de guapas muchachas, que unen a su belleza física, sus excelentes condiciones artísticas, puestas de manifiesto en los bien montados cuadros coreográficos ofrecidos.

Merece asimismo especial mención el mejicano Roberto Cobo «Calambres», que si como galán cantante se nos mostró discreto, como bailarín cortorsicnista, es notable.

El público pasó divertidamente la velada, riendo sin restricciones, y premió las diversas intervenciones con muchos aplausos. — F. B. C.

PROPIEDAD
Compra-venta de fincas rústicas, urbanas, solares, traspasos de locales, hipotecas. Informará Inmobiliaria DIAZ. Mayor, 197. Tnos. 3291 y 3196

CAPITALISTAS: Una buena inversión rentable, es colocar vuestro capital en hipotecas. Dispongo de rústicas y urbanas. Inmobiliaria DIAZ

Vendo casa planta baja, ocupada sus tres vecinos, renta 6.500 pesetas. Precio 100.000. Barrio El Cristo. Buena inversión. Otra en San Miguel, piso libre, 300.000. Inmobiliaria DIAZ

Necesito almacén afueras capital, en renta hacia 100 metros cuadrados. Inmobiliaria DIAZ

Traspaso tienda ultramarinos, con o sin existencias. Buena oportunidad. Inmobiliaria DIAZ

Inmobiliaria DIAZ, al servicio de sus clientes, informará con lealtad toda clase de operaciones relacionadas con la propiedad. No olvide. Inmobiliaria DIAZ. Mayor, 197. Tfnos. 3291 y 3196

VIDA RELIGIOSA

SAN PABLO

NOVENA A SANTA CATALINA DE SENA. — Del 22 al 30 se celebra en San Pablo la novena en honor de Santa Catalina de Sena, gloria de la Orden Dominicana y Patrona de la Acción Católica Italiana.

Por la mañana, todos los días, a las ocho misa de comunión en el altar de la Santa.

Los cultos vespertinos, a las siete y media.

Mañana, domingo, predicará el R. P. Félix Bravo, O. P. Los tres últimos días predicará el M. R. P. Prior Fr. Aniano Gutiérrez, O. P.

Se invita a todos a estos cultos. Los Terciarios deben asistir.

Mañana, tendrá lugar la procesión de Santo Domingo.

CONGRESO EUCARISTICO.—En San Pablo se organiza una peregrinación a Munich, con motivo del Congreso Eucarístico Internacional. Palencia tendrá su representación en él. Quien desee incorporarse a ella avise con tiempo.

PP. CARMELITAS DESCALZOS (Rocamador)

Mañana, domingo, celebra su fiesta mensual la Archicofradía del Niño Jesús de Praga con los siguientes actos:

Por la mañana, a las nueve misa de comunión.

Por la tarde, a las cinco, rezo de la Coronita al Niño Jesús, sermón por el P. Balbino del Carmelo, procesión infantil y rifa de juguetes.

Se ruega especialmente a las celadoras asistan por tenerse a continuación junta general.

CONGREGACION MARIANA DE HIJAS DE MARIA

Se recuerda a todas las Congregantes, que el domingo día 24, tendrá esta Congregación los siguientes actos en la Iglesia de San Francisco:

Misa de Comunión a las nueve de la mañana (que será aplicada por la Congregante fallecida Bercaria Gutiérrez).

Retiro a las cinco de la tarde.

No dejéis de asistir a todos estos actos.

Rincón ameno

ASCENSOS

Ella. — Traigo los zapatos sin plantilla y me hacen un daño horrible. ¡Imposible seguir subiendo!

El. — Igual me pasaba a mí en la oficina; hasta que no me pusieron de plantilla, no pude ascender.

CUIDADOSO

El cliente ve que el camarero le trae el pescado que ha pedido, sujetándolo con el dedo gordo.

—Pero, ¿qué es esto? ¿Cómo pone usted el dedo sobre la comida?

—Perdone, señor... Pero no quiero que se me caiga al suelo otra vez.

MALA CARA

—¿No encuentras que tengo mala cara, Carlos? ¿Será la gripe asiática?

—¡Ni hablar!... ¡La gripe no es enfermedad crónica!

ADIVINANZA

¿Qué es, qué es,
del tamaño de una nuez,
sube la cuesta
y no tiene pies?

Solución a la adivinanza de nuestro número anterior:
EL CARACOL

CDUCIGRAMA
Número 226

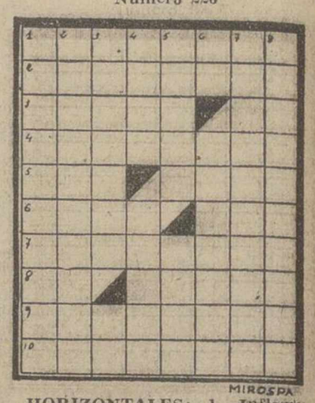

HORIZONTALES: 1.—Inflamación del corazón. 2.—Planta medicinal.—Agarré. 3.—Frota con las uñas.—Prep. 4.—Consonantes de Rota.—Seca, estéril. 5.—Quiero.—Palabra inglesa que significa parar. 6.—Lugar donde juegan los tahures y fulleros.—(al rev.) Cólera. 7.—Falso Dios.—(al rev.) Ad. verbio. 8.—Negación. — (al rev.) Tejido de trama muy ancha. 9.—Letra.—Planta linácea que se emplea como textil. 10.—Pagados.

VERTICALES: 1.—Natural de una antigua ciudad africana. 2.—Propagadora de inquietudes. 3.—Prenda militar. — Metal. — Artículo. 4.—Prefijo que significa diez.—Onda. 5.—Pueblo de Lérida.—Vasija para cocer alimentos. 6.—Interjección. — Perteneciente a la raza aria.—Combate. 7.—Relativo a San Isidoro. 8.—Tópico hecho con polvo de mostaza (pl.).

Sol. al crucigrama núm. 225.

HORIZONTALES: 1. — Jalonará. 2.—Unísonos. 3.—Budín. — Sí. 4.—Liberal. 5.—Lea. — Sena. 6.—Amir.—Cis. 7.—Besárale. 8.—AlramiL. 9.—Layetana. 10.—Asomarás.

VERTICALES: 1. — Jubilábala. 2.—Anulémelas. 3. — Lidias.—Yo. 4.—osiB.—rareM. 5.—Nones. — Rata. 6.—An.—Recamar. 7.—Rosanilina. 8.—Asiláselas.

Cartelera

(Para hoy sábado)

TEATRO PRINCIPAL
Compañía Zori, Santos, Codeso, hoy sábado, última representación del gran éxito cómico: "Lo que quiera mi papá".

TEATRO CINE ORTEGA
Funciones a las 3 y 7,45: "Guerra y paz".

CINE PROYECCIONES
Continua desde las 3,30: "El destino se divierte" y "La bella de Moscú".

CINE CASTILLA
Continua desde las 3,30: «Caravana de esclavos», «Entre hoy y la eternidad» y «Sucedió así».

CINE OTERO
«Salto a la gloria», estreno, y «La zapatilla de cristal». Toleradas. Ultimo día.

(Para mañana domingo)

TEATRO PRINCIPAL
Compañía Zori, Santos Codeso, nueva versión del juguete cómico, de gracia a raudales: "Metidos en harina". Suprema creación de estos geniales artistas cómicos, que le harán reir sin descanso.

TEATRO CINE ORTEGA
Funciones a las 3 y 7,45: «Guerra y paz».

CINE PROYECCIONES
Continua desde las 3,30 a 1: «Natalia» y «El destino se divierte».

CINE CASTILLA
Continua desde las 3,30: «A pie, a caballo y en coche», «El destino se divierte» y «Los italianos están locos».

CINE GRAN VIA
Continua desde las 3,30: «La Señora de Fátima», «Caravana de esclavos» y «A pie, a caballo y en coche».

CINE OTERO
«Escapada», estreno y «Vera Cruz» (Gary Cooper, Burt Lancaster, Sara Montiel).

CALIFICACION MORAL

«Lo que quiera mi papá» (5), «Metidos en harina» (5), «Guerra y paz» (3), «El destino se divierte» (1), «La bella de Moscú» (3), «Caravana de esclavos» (2), «Entre hoy y la eternidad» (3 R), «Sucedió así» (3), «Natalia» (2), «El destino se divierte» (1), «Los italianos están locos» (1), «La Señora de Fátima» (1), «Caravana de esclavos» (2), «A pie, a caballo y en coche» (2), «Salto a la gloria» (1), «La zapatilla de cristal» (2), «Escapada» (3) y «Vera Cruz» (3)

GRAN TEATRO ORTEGA
Hoy.- Sábado -- Mañana.- Domingo
3 Y 7'45
El éxito inmenso
GUERRA Y PAZ
con el "NO-DO" donde se recoge el acontecimiento nacional pro Tierra de Campos, celebrado en este Teatro el 6 del actual
Vea este estupendo programa
Butaca 10 pesetas
Autorizada para mayores

Proyecciones
3,30 a 1 noche
«NATALIA»
Y
«El destino se divierte»
Dos estrenos de gran categoría, aptos para todos los públicos

Castilla
Desde las 3,30
A pié, a caballo y en coche
EL DESTINO SE DIVIERTE
Los italianos están locos
Tres películas toleradas para menores

Gran Vía
LA SEÑORA DE FATIMA
Caravana de esclavos
A pié, a caballo y en coche
Toleradas

SUHECA, S.L.
ALMACEN Y MONTAJE DE MATERIAL ELECTRICO
SECCION TECNICA DE PROYECTOS
CONSULTENOS PRECIOS E INFORMACION
PALENCIA
ALFONSO X EL SABIO, 5 TFNO. 1491

M.C.D.2022

Suplemento Agrícola

SE PUBLICA TODOS LOS SABADOS

Pronósticos del señor Manuel para esta semana

Seguirá nublado y variable y, suavizando el viento, vendrán algunas lluvias.

IMPRESION DEL CAMPO

Pleno ritmo en las faenas de siembra remolachera

Algunos chubascos beneficiarían la sementera

Lentamente, el campo se va recuperando de su retraso

Actividad de colmena en los medios campesinos. Se ha intensificado la siembra de remolacha, cuyos trabajos se llevan a pleno ritmo. En general, tales operaciones se están desarrollando con normalidad. No obstante, los últimos vientos y heladas, han endurecido la costra de la tierra, por lo que vendrían superiormente «dos chaparrones abrileños», necesarios para el brote de la planta. Allí donde ya esté nacida, se harán las labores de entrecalles acompañadas de los primeros riegos.

Parece que en nuestra zona se está cubriendo la misma extensión de la campaña anterior.

Se han iniciado igualmente las faenas de siembra de los garbanzos. Pese a que los precios de esta leguminosa experimentaron una clara reducción, los agricultores sienten cierta preferencia por este cultivo y sin contar de momento con dato estadístico alguno, podemos afirmar que no disminuirá en absoluto la superficie destinada a siembra este año.

Uno de los capítulos más importantes que la semana nos trajo fué el incremento del movimiento en el mercado de corderos. Se habló últimamente mucho de las exportaciones de lechazos, para salvaguardar sus cotizaciones. Se habló mucho y se seguirá hablando. Pero de momento debemos consignar que bajaron los precios de venta de la carne del cordero en las tablajerías, con la consiguiente repercusión en los mercados. Aumentó la consumición, —no olvidemos la tradición de estas fechas pascuales— y como consecuencia ya no se insiste tanto en la necesidad de las exportaciones.

Se reafirmaron aún más los precios de la patata. Ha llegado la hora para este tubérculo, tan baqueteado durante el resto de la temporada. Se pagan las patatas a precios altos. Pero, como nos decían el viernes unos pataterós de la Ojeda, «ahora que ya no tenemos ninguna».

Confiemos que la puesta en marcha de la cooperativa sindical de cara a la industrialización de este producto venga a solucionar el problema patatero, ya que si los precios que se registraron este año último fueron ruinosos, disminuir la superficie sembrada sería también contraproducente, ya que no debemos olvidar que zonas existen en nuestra Provincia donde la patata es el único pilar de su economía.

El campo se va recuperando. Los fríos impusieron de nuevo cierto retraso, pero con la llegada de mejor tiempo, los sembrados empiezan a cambiar de aspecto. Sobre todo, en los terrenos duros, que, a la vista, ofrecen buenas perspectivas. No así en las tierras más sueltas, donde el agua ha ahogado a las plantas, que amarillean poco prometedoras.

El panorama campesino no es demasiado bueno, y todo hace prever que muchas esperanzas resultarán fallidas. Confiamos que al fin la primavera nos llegue, para que normalizado el ciclo vegetativo de los sembrados, se rectifiquen cálculos y se de paso a la alegría de días mejores.

PANORAMA AGRICOLA NACIONAL

RECUPERACION FRANCA DEL CAMPO

Aumento en el consumo de fertilizantes nitrogenados

MADRID (Crónica agrícola de la Agencia Logos, por Enrique Torres).

La actividad agrícola nacional ha vuelto a reanimarse en estos últimos días, gracias a las jornadas de sol que nos ha proporcionado abril. El viejo refrán que atribuye a este mes los mayores índices pluviométricos, por lo menos de la estación, ha fallado esta vez, y abril está siendo, hasta ahora, un poco marzo y otro poco mayo, sin definirse todavía. Menos mal, porque si la tónica hubiera sido la que señalaba el refranero, el campo español no hubiese podido mirar a meses fecha, con la esperanza y el optimismo que en estos momentos lo hace, especialmente en aquellas regiones y comarcas en las que un invierno lluvioso, que prolongó la humedad hasta bien entrada la primavera, amenazaba con dejar sin cultivo a muchas tierras y con malograr lo sembrado en otras.

De todos modos, y aunque se habla de franca recuperación, serán bastantes los campos de estas zonas, sobre todo por el Noroeste y la cuenca del Duero, en los que las tierras se verán obligadas a descansar hasta la próxima sementera, si bien quede como consuelo, en algunas de cultivo alterno, la posibilidad, con un buen abonado, de obtener una cosecha en la próxima campaña que compense la pérdida de la actual. Eso si no se repite lo ocurrido últimamente, tanto a causa de la falta de oportunidad para la siembra en un año que no se preveía lluvioso a tal extremo, como debido a la ausencia de obras de drenaje en nuestros campos, habituados al clima seco.

Con el viento, generalizado en la Península, se produjeron también estos días descensos de la temperatura que, salvo en las zonas montañosas, no llegaron a producir heladas peligrosas ya en estas fechas para los viñedos que tanto prometen en la actual campaña vitícola. Al menos, según las noticias con que contamos en el momento de cerrar esta crónica. No obstante, le queda aún a la viña pasar por otra prueba —la de los pedriscos—, que suele mermar anualmente una buena parte de la cosecha. Hasta el momento —y contra lo que ocurrió el año pasado por este tiempo—, no han hecho su aparición todavía en España las temidas tormentas, nuevo capítulo de males para el agricultor.

La espléndida floración, un tanto anticipada de la mayoría de los campos españoles, ofrece un magnífico espectáculo primaveral, y la abundancia de hierba garantiza los recursos alimenticios para el ganado. La vieja preocupación de los ganaderos, que tanto se acentuó en los años de sequía, se ha disipado ante la generosidad de los pastos coincidente con las grandes reservas de piensos y los refuerzos producidos por la importación. Así se explica que este año hayan aumentado en algunas especies el número de cabezas y el peso de la renta en carne, hasta extremos insospechados, que han creado problemas de superproducción, como ocurre con el cordero y, en parte, con el cerdo. Superproducción en cierto modo aparente, ya que, como se empieza a observar, puede ser absorbida por el consumo, a medida que se consiga llegar a cierto equilibrio entre los precios y el poder adquisitivo de los salarios.

La mejora del tiempo ha animado algo los mercados, en los que la creciente demanda de cordero ha sido la nota más saliente. También manifestó tendencia a la baja el porcino cebado, y se mantuvo en la misma tónica de paralización la compra-venta de lana, cuyos precios parece difícil revalorizar.

Continúa, asimismo, la atonía en el mercado de vinos que se mantiene, sin duda, a la expectativa, y prosigue el ritmo normal de las exportaciones propias del tiempo; las de los agrios y la del aceite, sobre todo. Por cierto que, ante el aumento de la demanda exterior de naranjas, han mejorado algo los precios de este fruto que, posiblemente, encontrará salida en la total'dad de la cantidad prevista en un principio para la exportación, o sea un millón de toneladas.

Señalemos, para terminar, un ligero aumento en el consumo de abonos, propio de la estación, aunque algo retrasado por la demora general de las faenas, y anotemos, también, el hecho de que los cultivadores empiecen a darse cuenta del importante papel que juegan los fertilizantes nitrogenados, sobre todo en campañas tan húmedas como ésta.

Autorización de las ferias de ganado de Torquemada, Aguilar y Guardo

JEFATURA PROVINCIAL DE GANADERIA

Habiendo sido autorizada por esta Jefatura la celebración de la feria de ganado de los días 26 al 28 del actual, denominada de San Marcos, en Torquemada, todo ganadero que desee acudir a la misma, deberá tener presentes en todo momento las instrucciones dictadas por el Excelentísimo señor Gobernador Civil, en Circulares de fechas 3 de octubre de 1958 (B. O. de la provincia número 119), y 4 de noviembre de 1959 (B. O. de la provincia número 132), sobre la celebración de ferias y mercados.

Lo que se hace público para general conocimiento.

Palencia, 11 de abril de 1960.

El Jefe del Servicio, V. Calcedo.

AUTORIZACIÓN DE LAS FERIAS DE GANADO DE LOS DIAS 25 Y 26 DEL ACTUAL EN AGUILAR DE CAMPOO Y GUARDO

Habiendo sido autorizada por esta Jefatura la celebración de las ferias de ganado de los días 25 y 26 del actual, denominadas de SAN MARCOS en las localidades de Aguilar de Campoo y Guardo, todo ganadero que desee acudir a las mismas deberá tener presente en todo momento las instrucciones dictadas por el Excelentísimo señor Gobernador Civil en Circulares de fechas 3 de octubre de 1958 («B. O. de la Provincia», número 119), y 4 de noviembre de 1959 («B. O. de la Provincia, número 32), sobre la celebración de ferias y mercados.

Lo que se hace público para general conocimiento.

Palencia, 22 de abril de 1960.—El Jefe del Servicio, V. Calcedo.

¡¡¡SANTANDER!!!
en la mejor zona del Sardinero
a 10 metros de la Segunda Playa vendemos maravillosos pisos y apartamentos totalmente terminados. ENTREGA INMEDIATA. Distintos precios desde 185.000 pesetas. Para veranear o como MAGNIFICA INVERSION, alquiler asegurado
FACILIDADES DE PAGO
¡¡No esperen al verano!!
Razón: Jaime Guillén. Isabel II, 8
SANTANDER

RELOJES SUIZOS
GARANTIZADOS
LAS MEJORES MARCAS
A PLAZOS CON PRECIOS DE CONTADO
AL CONTADO CON GRANDES DESCUENTOS
Envíos por correo hasta su domicilio
PIDA CATALOGO GRATIS
Admitimos representantes
GARPA-Apartado 896-Madrid

Jefatura Provincial de Ganadería

Fiebre aftosa

La Jefatura de los Servicios Provinciales de Ganadería, cumple con la obligación de advertir a todos los ganaderos poseedores de reses receptibles a la «gripe» o fiebre aftosa, de modo particular a los que explotan ganado lechero y a los tratantes que habitualmente se desplazan a las ferias importantes de León y Santander, para adquirir reses de producción lechera o mixta, que en ambas provincias han aparecido focos importantes de fiebre aftosa o «gripe», afectando al ganado vacuno. En la provincia de León, dichos focos están localizados en Cubillas de Rueda y Renedo de Valdetuéjar y en la de Santander, aunque la difusión alcanza a varios pueblos, en los llamados Penagos y Adarzo con la particularidad de estar producida en este último caso por el tipo de virus 02.

Estando actualmente libre la provincia de fiebre aftosa, pero considerándose muy peligrosa su situación dadas las relaciones y comunicaciones que la unen a Santander y León, se recomienda a todos los ganaderos y pastores la mejor vigilancia y observación de sus animales receptibles (vacas, ovejas, cabras y cerdos), para dar cuenta al veterinario titular correspondiente al menor signo de «gripe», quien obrará en consecuencia.

Palencia, 23 de abril de 1960.—El Jefe del Servicio, V. CALCEDO.

TEMAS AVICOLAS

El 75 por 100 de los piensos tienen que ser importados

Lo ideal sería aumentar la producción de cebada y de maíz

Madrid.—(Servicio de ARGOS especial para DIARIO-DIA. Prohibida la reproducción).

La Comisaría General de Abastecimientos ha hecho saber que, con cargo a los excedentes agrícolas de los Estados Unidos, que se facilitan en muy favorables condiciones económicas, se procederá en plazo inmediato a la importación de las cantidades de cebada y de maíz que sean precisas para atender con absoluta normalidad la demanda de tales productos, hasta la salida al mercado de la nueva cosecha.

Lo ideal sería que nuestra propia agricultura incrementara progresivamente la producción de piensos, cebada y maíz especialmente, hasta ir haciendo innecesarias tales importaciones. Pero, entre tanto, seguirán siendo indispensables y, desde luego, más ventajosas que la importación de carne y de huevos, aunque deben realizarse en cantidades justas y en épocas oportunas, para no producir alteraciones en el mercado interior de los piensos ni perjuicios a los labradores. Del mismo modo es necesario ir aumentando la producción nacional de harina de pescado con arreglo a las grandes posibilidades que ofrecen nuestras pesqueras.

Concretándonos al sector importantísimo de la ganadería que determina el presente comentario, esto es, la avicultura, puede asegurarse que su actual próspero desarrollo y alta producción, que le colocan ya a punto de ensayar las primeras exportaciones de huevos y pollos, se debe fundamentalmente a los piensos importados. En el pasado año de 1959, la alimentación de nuestras granjas avícolas dependió fundamentalmente de las importaciones de piensos, que alcanzaron los siguientes porcentajes: el 76 por ciento de la cebada consumida por las aves, el 85 por 100 del maíz, el 22 por ciento de la harina de pescado y el cien por cien de la soja y el sorgo, lo que globalmente viene a representar un 75 por ciento, por lo menos.

El ritmo a que ha ido avanzando el consumo de piensos lo refleja una estadística de la Cooperativa Provincial Avícola de Madrid, que comprende de varios años, aunque por abreviar sólo recogeremos los datos de los tres últimos. En 1957 suministró para las aves de sus asociados 7.971.102 kilos, por valor de 37.381.939 pesetas; en 1958, 8.443.522 kilos, por valor de 48.188.907 pesetas, y en 1959, 12.721.016 kilos, por valor de 66.693.059 pesetas. O sea, que sólo en tres años casi se ha duplicado el suministro de piensos a las granjas de los cooperativistas de la provincia madrileña.

A propósito de la Cooperativa Avícola de Madrid, que ahora celebra el décimo aniversario de su creación, es obligado rendir homenaje a estas entidades por su fecunda labor no sólo en el suministro de piensos, con ser esto fundamental, sino en la resolución de problemas técnicos, en la orientación del mercado, en el asesoramiento oficial para gestionar o ayudar a decidir importantes cuestiones del mayor interés para los avicultores y, en suma, en la defensa e impulso de la producción.

Canalizada la importación de piensos a través de la Cooperativa Nacional Avícola, gracias a la confianza que ésta ha llegado a merecer de las altas autoridades de la nación, no sólo se ha favorecido con ello a los propios cooperativistas, sino que el beneficio se ha repercutido en el mercado nacional, al contener los precios y evitar las alzas especulativas.

Si se dispusiera de cámaras frigoríficas suficientes y pudiera llegarse a la situación ideal de que toda la producción huevera saliera a través de las Cooperativas Avícolas, se conseguiría la perfecta regulación del mercado, evitándose tanto las bajas de precios en momentos de producción excesiva, ruinosas para el avicultor, como las alzas especulativas en los momentos de signo contrario, que perjudican al público.

Es bien conocida la escasa elasticidad que el precio de los huevos tiene en la demanda, lo que hace que el menor desequilibrio entre producción y consumo provoque grandes oscilaciones en las cotizaciones. Evitar, por tanto, esas violentas oscilaciones equivale a asegurar la estabilidad económica del avicultor y contribuir a la estabilidad general de la economía de la nación.

FERNAN

Se habla de importación de trigo con vistas a la exportación de harina

¿Conseguiremos este año una cosecha cerealista autárquica?

Madrid.—(Servicio de ARGOS especial para nuestro periódico. Prohibida la reproducción).

Después de la humedad llega el frío. Con ello se han confirmado los pronósticos de los zahoríes del tiempo y también la experiencia paremiológica. Esta es, sin duda, la ruindad de abril, desde el principio hasta el fin. En las provincias castellano-leonesas, y también en Castilla la Nueva, se han registrado temperaturas glaciales, desconocidas por estas fechas desde hace muchos años.

No se puede calcular todavía los daños ocasionados por esta reviviscencia invernal, tan inesperada como perjudicial para la agricultura. Como es lógico, han sido los frutales de floración temprana los más afectados. Perales, ciruelos, cerezos, etc., acusarán más adelante este extemporáneo impacto glacial. También el viñedo puede haber resultado perjudicado. En Toledo se habla de más de un 35 por ciento de pérdidas en el pueblo de Cobisa, donde fué más baja la temperatura.

Lo que ahora más desean los labradores y el campo necesita con urgencia son temperaturas suaves, días claros de tibio sol y alguna chaparradilla para ablandar la tierra. A pesar del alevoso zarpazo invernal en plena primavera, el aspecto de las siembras cerealistas es en general satisfactorio, sobre todo en las zonas altas.

Se han hecho comparaciones «a ojo de buen cubero» del panorama agrícola de conjunto, por lo que se refiere a los cereales, entre el año actual y el anterior por estas mismas fechas. Siempre son problemáticas tales comparaciones. Pero en general estamos de acuerdo en que Andalucía oriental, Castilla la Nueva, Cataluña, Baleares y Vascongadas parecen estar más favorecidas, en cuanto a posibilidades cosecheras, que el año precedente.

En cambio, en el resto del territorio nacional, las perspectivas son por el momento irregulares, y algunas regiones, entre ellas la de Castilla la Vieja, se hallan francamente peor. Claro que es una apreciación «a priori» y, por tanto, hay que acogerla con muchas reservas, pues el mes de mayo puede hacer milagros.

¿Se conseguirá una cosecha triguera autárquica? Algunos lo ponen en duda, teniendo en cuenta que no se ha podido sembrar apenas los tardíos y que la meteorología sigue empeñada en jugar a la contra de los deseos de los labradores. El mayor inconveniente es que las siembras de primavera ya se están haciendo fuera de tiempo. Se han dejado muchas tierras para barbechos, lo que a la larga puede resultar beneficioso, pues se sembraron intensivamente en el otoño.

El trabajo en el campo marcha con enorme retraso. Ahora el terreno presenta una corteza que hace difícil el laboreo y, aunque la tierra tiene tempero suficiente, los agricultores no verían con malos ojos que viniesen los típicos aguaceros abrileños, para reblandecer un poco las capas superiores de las tierras de labor.

A duras penas se está avanzando en la siembra de la remolacha. Ya se ha dicho que en términos generales se va a reducir la extensión dedicada a la raíz azucarera, pero quizá no sea la reducción tan considerable como se había anunciado. Bien es cierto que muchos cultivadores han optado por el maíz, las alubias o las patatas. El maíz va ganando adeptos y creemos que se está dedicando buena superficie a esta gramínea, que ahora tiene fácil mercado, toda vez que suele ser adquirida en mazorcas.

Una parte de los secanos se está dedicando también a avena, yeros, almortas y garbanzos. En cambio, por las malas circunstancias climatológicas, ha disminuido esta primavera la siembra de trigo tardío y la cebada de ciclo corto.

En los medios cerealistas se ha hablado estos días de la posible importación de trigos extranjeros, para explotarlos transformados en harina. Se trata de una iniciativa análoga a la que ha permitido la reactivación de la industria textil catalana mediante la importación temporal de lana. Como es sabido, la industria harinera atraviesa momentos de crisis y se quiere reanimarla con estas importaciones trigueras, que permitirán utilizar nuestra capacidad molturadora, enviando harina a otros países que constituyen para nosotros un buen mercado.

A este respecto, se recuerda el éxito de la «operación Egipto», país que aceptó de buen grado nuestras harinas. De esta iniciativa se han hecho eco algunas revistas especializadas, pero se expresa el temor de que, si no se exportan también los subproductos de molinería, se agravaría la situación del mercado nacional de piensos.

JUAN DEL AGRO

El campo da más cuanto mejor se le trata
Ruede afectuosamente sobre él con NEUMATICOS

AGENTE EXCLUSIVO EN ESTA PROVINCIA:
NAVAMUEL
Casado Alisal, E. Teléfono 1937 PALENCIA

DIALOGOS LABRADORES

Herbicidas

—Aún no terminé con la remolacha y tendré que dejar la siembra por unos días.

—Difícil te va a ser encontrar luego jornadas mejores.

—Y el retraso que además llevo, ya lo sé, pero no queda otro remedio.

—¿A causa de la broza con que han nacido los trigos?

—Por eso, por eso. No hay más que verdura y matojos en las tierras.

—Por mi parte, ando de lleno metido con los herbicidas.

—A mí me da un poco miedo empezar.

—No querrás arrancar los hierbajos a mano...

—No es eso; en que es necesario echar los herbicidas estamos de acuerdo, pero no se a que carta quedarme.

—Tienes muchas marcas y todas buenas, sin que yo trate de hacerte la propaganda de ninguna en concreto.

—Por eso no se cuál escoger.

—Lo mejor es consultar a los técnicos. Ellos que conocen las tierras y las hierbas, te pueden orientar.

—He pensado dirigirme a la Jefatura Agronómica, mandándoles algunas muestras.

—Será lo más acertado, porque ganarás tiempo, dinero y seguridad.

—También las propias casas distribuidoras de los herbicidas te pueden ayudar lo suyo.

—Y así lo vienen haciendo, desde luego.

—Lo importante ahora es atacar a todas las plantas parásitas esas.

—Pero con orden y con conocimiento, que en esto obramos un poco a la buena de Dios.

—Habrá que ir contando con los técnicos para todo esto del campo.

—Difícil lo veo. Cuando nuestros productos se revaloricen, estaremos en condiciones de hacerlo, que con lo que nos pagan ahora por ellos, como para técnicos andamos.

—Y sin embargo ganaríamos mucho si contáramos en todo momento con su ayuda, que por otra parte ellos nos prestan de mil amores.

—En fin, que esto del campo es una cadena y no se ve el principio por ninguna parte.—M. B.

CADEME
CASTELLANA DE MONTAJES ELECTRICOS
Participamos a la industria y agricultura palentina la apertura de sus Oficinas y Talleres, dotados con los más modernos elementos, tanto en la proyectación de obras como reparaciones de maquinaria en general
Marqués de Albaida, 26 Teléfono 3413 PALENCIA

M.C.D.2022

FERIAS Y MERCADOS

Van perdiendo firmeza los mercados mayoristas de piensos, ante el anuncio de importaciones de cebada.-Cotizaciones altas en los feriales de ganado vacuno de leche.- Desanimación en los mercados vinateros

No acaban los agricultores de hacerse a la idea de las anunciadas importaciones de cebada. Consideran muy aventurado el acometer tal empresa, hasta tanto no se conozcan con criterio objetivo las posibilidades de cuantía de la próxima cosecha.

No obstante, ahí está su anuncio oficioso y, lógicamente, no ha tardado en comenzar a abrir brecha en la firmeza de los tenedores de piensos, que últimamente habíanse situado en condiciones de privilegio, en lo que a precios se refiere.

Las cotizaciones de cebada, pues, están en baja, aunque justo es añadir que no son precisamente demasiadas las operaciones que bajo tal signo se llevan a cabo.

Dos notas debemos recoger, con relación al mercado de ganados, la baja de los cebones y el momento boyante de los feriales de vacuno de leche en la Montaña.

Por otra parte, el mercado de lechazos ha ido en progresivo auge. Bajaron los precios y se aumentó el consumo. Quizás en seguir esta trayectoria esté la solución del problema de los corderos.

GRANOS Y PIENSOS

CEBADA. — En los mercados de nuestra región, y más en concreto en los de nuestra línea provincial, se cotizó la cebada, sobre las 4 y 4'10 pesetas, sin envasar.

AVENA.—Se operó poco. Se vendió a 3'80 pesetas sin saco.

CENTENO.— Precios firmes, sobre las 4'15 pesetas. En Extremadura se continuó cotizando sobre las 4'50 pesetas.

MAIZ.—Movido estuvo este mercado, aunque por nuestra región aún no haya alcanzado la importancia que en otras partes tiene. Las cotizaciones de los híbridos estuvieron en las 4'50 y 4'60 pesetas, y los finos de regadío, en 5 pesetas.

FERIALES GANADEROS

TORO.—Los cerdos blancos de seis meses, a 250 pesetas ejemplar, y los de siete, a 400 y 500 pesetas.

En ganado mular se vendió también mucho, cotizándose las de dos dedos por cima de la cuerda a 8.000 y 9.000 pesetas; las de cuatro dedos se realizaron a 12 y 14.000 pesetas.

TORDESILLAS.—Se llevaron a cabo muchas ventas de ganado vacuno, vendiéndose los terneros a 22 pesetas; chotos, a 23, y vacas, a 13 pesetas, todos kilo vivo.

Los cerdos blancos de destete, de 250 a 350 pesetas uno, y los de más, de tres meses, de 500 en adelante.

Las corderas, de 400 a 500 pesetas, y las cancinas y borregas, de 500 a 600. Las ovejas para sacrificio, a 12 pesetas el kilo al vivo.

TORRELAVEGA.— El número de transacciones fué de 1.302, que vienen a suponer unos diez millones de pesetas.

Las buenas vacas lecheras se vendieron bastantes y a buenos precios. En cambio, en la clase más corriente se registró algo de baja, sin duda por la poca demanda.

La recría, debido al buen año de hierba, se movió mucho, principalmente las terneras de tres a doce meses.

Las vacas lecheras de primera se cotizaron de 18.000 a 21.000 pesetas; ídem corrientes, de 15.000 a 17.000 pesetas.

Lor terneros lechales, de 700 a 800 pesetas, y las terneras a mil; terneras de tres meses, 3.500, y las de un año, de 4.500 a 5.000.

MEDINA DEL CAMPO.—Se cotizaron las ovejas buenas para carne, de 12 a 13 pesetas kilo en vivo; las ovejas flacas o de desecho, de 10 a 10'50 el kilo en vivo; los corderos gordos, de 14 a 15, y los pascuales, de 18 a 22 el kilo, todo en vivo.

Se vendieron los cerdos de siete semanas, blancos, desde 325 a 450 pesetas unidad; los de tres meses, de 475 a 600, y los mayores desde 1.500 pesetas en adelante, éstos ya en su mayor parte cebados y propios para cebo.

En vacuno se cotizaron las vacas para carne desde 35 a 36 pesetas el kilo en canal. En lo referente a ganado lechero no se efectuaron operaciones.

En ganado mular y caballar fueron vendidas mulas destinadas para trabajo desde 2. 500 pesetas unidad, según poder y edad, y otros caballos y mulas para matadero de 1.500 pesetas unidad, según estado.

SALAMANCA.—En la última de «Botijeros» se vendió un toro de 1.100 kilogramos en 21.250 pesetas. Por otro morucho salmantino se pagaron 20.000.

Se registran igualmente en el día final de la feria estas cotizaciones:

Vacas de producción lechera de cuatro a cinco años, de 14.000 a 16.000 pesetas; novillas en primera gestación, de 10.000 a 11.500 pesetas; terneras de un año, de 4.500 a 6.000 pesetas; terneros recién nacidos, de 1.100 a 1.500 pesetas; terneros destetados, de tres meses, 2.000 a 2.500 pesetas. Para carne, toros, de 21 a 22 pesetas kilo vivo; novillos, de 22 a 23, y terneras, de 24 a 25 pesetas kilo vivo, con precios sostenidos y ligera tendencia de alza.

MERCADO DE VINOS

Parece ser que los últimos días de bajas temperaturas, han producido sensibles daños en las zonas manchegas, cuyos viñedos experimentaron perjuicios notables, habiendo contribuído fundadamente, a que los cosecheros estabilicen con mayor firmeza las cotizaciones que venían rigiendo últimamente.

No creemos que estos fenómenos atmosféricos, afortunadamente, continúen, pues las temperaturas parece que tienden a suavizar. De otra forma indudablemente constituiría una enorme pérdida que se traduciría como es lógico en elevación simultánea del valor de los vinos.

A pesar de todo, la desanimación persiste en el mercado, bien sea porque todavía cuenta el sector comercial con un «stck» relativamente abundante, siendo muchos los almacenes a quienes les falta de cumplimentar importantes pedidos adquiridos en condiciones ventajosas. Se resisten a nuevas compras y no formulan nuevos encargos, no siendo a base de precios convencionales.

Este es un freno que silenciosamente evita un pronunciado aumento y que se aprovecha por los menos abastecidos para que sus obligados pedidos los aceptan con relativa ventaja.

No se ha despejado todavía la incógnita que tratamos de descifrar, ni menos se puede hoy calcular el rumbo que han de tomar los acontecimientos del mañana hasta la próxima cosecha. Exponemos escuetamente la situación actual, y al día, porque en estos climas de constante y variable oscilación es aventurado y expuesto formar una conjetura que en horas, echa por tierra cuantas suposiciones pudieran hacerse.

Solo hay que confiar en el desenvolvimiento de la competencia entre sí de todos y cada uno de los cosecheros propietarios.

Los mercados regionales y provinciales atentos al nacional siguen su rumbo y en cuanto a la vitivinicultura aquí, no se tienen noticias de que las heladas puedan haber originado grandes daños, últimamente.

SORDOS

Los más modernos aparatos para la sordera, sin pilas ni cordones. Gafas auditivas. Auriculares invisibles

GAES, Vía Layetana, 158
BARCELONA

Acuda a la visita en PALENCIA. Día 27 de abril de 11 a 2 de la mañana, en el HOTEL CENTRAL CONTINENTAL
Censura sanitaria núm. 930

Comisaría General de Abastecimientos y Transportes

DELEGACION PROVINCIAL DE PALENCIA

Precios de frutas y verduras

Precios al mayor y de venta al público autorizados para esta provincia para las FRUTAS y VERDURAS, durante la semana que comprende del día 25 del actual, al 1 de mayo próximo, ambos inclusive:

	Mayor	Detall
Naranjas:		
Naveles, Castellanas, Berna y Grano de Oro	6'50	8'00
Corrientes, Cadenera, Sanguinas y similares	5'50	7'00
Limones:		
De Murcia finos	7'00	9'00
Corrientes	6'50	7'00
Acelgas	3'00	3'80
Espinacas	4'50	5'50
Repollos:		
Valenciano	1'75	2'30
Del país	1'25	1'80
Cebollas	4'25	5'00
Tomates	7'75	8'80
Zanahorias	3'50	4'00

NOTA.—Los precios señalados como máximos para venta al público se entienden siempre referidos a las mejores calidades de cada clase de artículo, estando incluídos en los mismos los gastos y arbitrios municipales.

Palencia, 23 de abril de 1960. — El Gobernador Civil, VICTOR FRAGOSO DEL TORO.

Superluxe - Dualfreeze

7.485,00 impuestos incluídos

10.476,00 impuestos incluídos

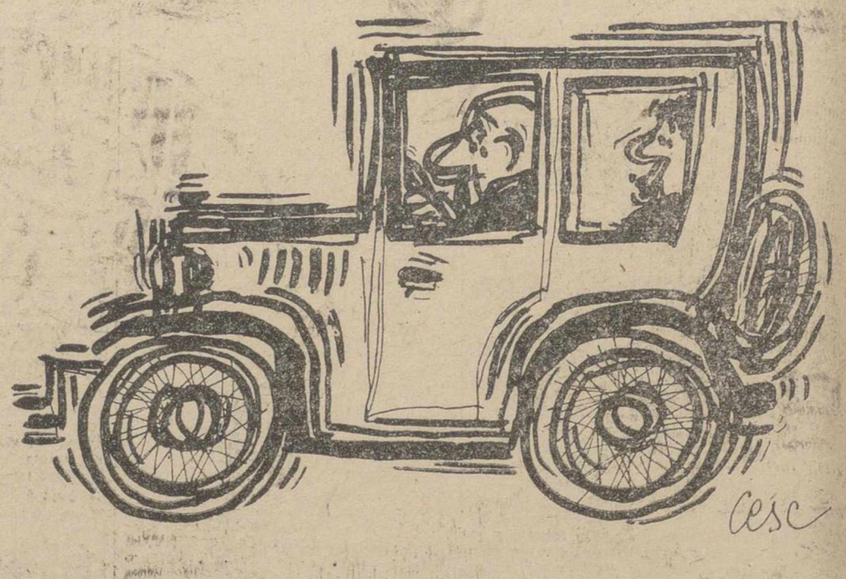

Podemos afirmar:

sin vibraciones

Preferimos decir:

pregunte a quien tenga una

ODAG

nevera eléctrica sin motor

Calendario de apertura de los almacenes del S. N. del T. para el mes de Mayo

De conformidad con lo dispuesto en la Circular 364 de la Delegación Nacional de este Servicio, a continuación se fija el calendario de apertura de los almacenes del S. N. T. de esta provincia para el próximo mes de mayo.

COMARCA PRIMERA

Almacén de Amusco, diario, excepto 13 y 14; Sub-Almacén de San Cebrián de Campos, el 13 y 14; Almacén de Carrión de los Condes, diario; Almacén de Frómista, diario; Almacén de Palencia, diario; Almacén de Saldaña, diario; Almacén de Villoldo, diario, excepto martes y miércoles; Sub-Almacén de Bustillo de la Vega, martes y miércoles.

COMARCA SEGUNDA

Almacén de Ampudia, diario, excepto los jueves, viernes y sábados; Sub - Almacén de Torremormojón, viernes; Panera Auxiliar de Meneses de Campos, sólo jueves y sábados; Almacén de Castromocho, diario, excepto viernes y sábados; Sub-Almacén de Mazariegos, viernes y sábados; Almacén de Cervatos de la Cueza, diario, excepto días 2, 4, 9, y 11; Sub-Almacén de Moratinos, días, 2 y 9; Panera Auxiliar de Villamuera de la Cueza, días 4 y 11; Almacén de Cisneros, diario; Almacén de Frechilla, diario; Almacén de Paredes de Nava, diario; Almacén de Villada, diario; Almacén de Villarramiel, diario, excepto viernes y sábados; Sub-Almacén de Abarca de Campos, viernes y sábados; Almacén de Grijota, diario, excepto viernes y sábados; Sub-Almacén de Becerril de Campos, los viernes y sábados.

COMARCA TERCERA

Almacén de Astudillo, diario, excepto los días 3 y 17; Panera Auxiliar de Palacios del Alcor, los días 3 y 17; Almacén de Baltanás, diario, excepto los días 4, 5, 18 y 19; Panera Auxiliar de Antigüedad, los días 4 y 18; Panera Auxiliar de Villaviudas, los días 5 y 19; Almacén de Cevico de la Torre, diario, excepto los días 2 y 16; Panera Auxiliar de Hontoria de Cerrato, los días 2 y 16; Almacén de Cevico Navero, diario, excepto los jueves; Sub-Almacén de Castrillo de Don Juan, los jueves; Almacén de Dueñas, diario, excepto los lunes; Panera Auxiliar de Magaz de Pisuerga, los lunes; Almacén de Itero de la Vega, diario, excepto los martes; Sub-Almacén de Lantadilla, los martes; Almacén de Quintana del Puente; Sub-Almacén de Villodrigo, los días 7 y 21; Sub-Almacén de Herrera de Valdecañas, lunes, martes, miércoles y jueves; Panera Auxiliar de Palenzuela, días 6 y 20; Panera Auxilar de Villahán, los días 13 y 27; Almacén de Torquemada, diario, excepto los días 4 y 18; Sub-Almacén de Cobos de Cerrato, los días 4 y 18.

COMARCA CUARTA

Almacén de Aguilar de Campoo, diario, excepto sábados; Sub-Almacén de Mave, sábados; Almacén de Alar del Rey, diario; Almacén de Castrillo de Villavega, diario; Almacén de Herrera de Pisuerga, diario; Almacén de Osorno, diario.

COMARCA QUINTA

Almacén de Buenavista de Valdavia, diario excepto miércoles y jueves; Sub-Almacén de Renedo de Valdavia, miércoles y jueves; Almacén de Cervera de Pisuerga, diario excepto sábados y día 11; Panera Auxiliar de Salinas de Pisuerga, los sábados; Sub-Almacén de San Salvador de Cantamuga, el día 11; Almacén de Santibáñez de la Peña, diario excepto viernes y sábados y día 12; Sub-Almacén de Vega de Riacos, viernes y sábados; Panera Auxiliar de Castrejón de la Peña, día 12.

HORARIO DE APERTURA

Se abrirán los locales a las ocho y media de la mañana y continuarán abiertos hasta que se despache el último vehículo que espere turno y haya llegado antes de las doce horas, no cerrando antes de las trece. Por la tarde, la apertura será a las quince horas y se continuará con los locales abiertos hasta que el envasado, peso y carga se haga difícil por falta de luz natural.

Palencia 23 de abril de 1960.—*El Jefe Provincial.*

LABRADORES

IBERICA, S. A., informa:

Teniendo en cuenta la situación creada en esta provincia por las persistentes lluvias padecidas, que ha motivado el excesivo retraso en las labores del campo, y considerando que un cultivo todavía posible es la siembra de patatas tempranas, siempre que la semilla sea de ciclo corto, es el motivo de dirigirnos a todos aquellos agricultores que estén dispuestos a efectuar este cultivo, ofreciéndoles nuestra colaboración y ayuda en la forma siguiente:

1.º—IBERICA, S. A., les entregaría SIN NINGUN DESEMBOLSO EN METALICO patatas de siembra, precintadas, de la variedad «PALOGAN» producidas en Vitoria, declaradas de calidad por el Ministerio de Agricultura.

2.º—Al llegar el día 1.º de agosto próximo el agricultor, a la vista de los precios que existan en el mercado para las patatas de consumo, podrá optar por aceptar un efecto bancario con vencimiento al próximo día 15 de septiembre para el pago normal de la semilla o entregar en la recolección tres kilos de patatas de consumo, aptas para dicho fin, por cada kilo de patatas de siembra recibido.

3.º—Los pedidos serán atendidos, hasta agotar existencias por turno riguroso, y pueden hacerse a la Cooperativa de Cultivadores de Remolacha de Castilla la Vieja: Avenida del Alisal, número 29. Palencia.

Sociedad Anónima Distribuidora Palentina de Electricidad

DIVIDENDO ACTIVO DE LAS ACCIONES NUMEROS 1 AL 50.000

Se pone en conocimiento de los señores accionistas de la Sociedad que a partir del primero de mayo próximo, se hará efectivo, contra cupón número 33, el dividendo acordado repartir con cargo a los beneficios del Ejercicio 1959, como sigue:

Acciones números 1 al 50.000, a razon de Ptas. 37'50 líquidas por cupón.

El cobro, mediante la oportuna factura, podrá realizarse en los Bancos de Vizcaya o Español de Crédito, y sus sucursales.

Santander, 19 de abril de 1960.

EL SECRETARIO DEL CONSEJO

MUTUAL PROVINCIAL AGRARIA DE PALENCIA

CONVOCATORIA

De conformidad con lo dispuesto en los Estatutos por que se rige esta Mutual, se convoca a los mutualistas de la misma a la Junta General Ordinaria que tendrá lugar el próximo día 28, jueves, a las diez y media horas de la mañana en primera y once en segunda convocatoria, en el domicilio social de la Entidad (A. F. del Pulgar, núm. 8), con arreglo al siguiente

ORDEN DEL DIA:

1.º Lectura y aprobación, si procede, del Acta de la Junta anterior.
2.º Lectura y aprobación de la Memoria y Balance del año 1959.
3.º Renovación reglamentaria de cargos.
4.º Propuesta de nombramiento de Socios de Honor.
5.º Proposiciones de los señores mutualistas, y
6.º Ruegos y Preguntas.

Palencia, 23 de abril de 1960.

EL CONSEJO DE ADMINISTRACION

Usted necesita en su hogar un frigorífico que le ofrezca, en todo momento, los alimentos necesarios para improvisar cualquier menú.

Modelo 311 litros con mecanismo de descongelación automática

VEA ANTES

UN KELVINATOR

Dos en uno - FRIGORIFICO Y CONGELADOR

Y COMPRUEBE QUE:

- La disposición de sus compartimientos ha sido técnicamente estudiada para que cada alimento reciba su temperatura ideal de conservación.
- Su reducido mecanismo permite aprovechar toda la altura del mueble en espacio de almacenaje.

SON LAS MEJORES CONDICIONES PARA CONSEGUIRLO

KELVINATOR ES EL FRIGORIFICO DE COMPRESOR QUE LE OFRECE CINCO AÑOS DE GARANTIA

Kelvinator

EL FRIGORIFICO AMERICANO DE FAMA MUNDIAL

M.C.D.2022

SOCIEDAD ESPAÑOLA DE NUTRICION ANIMAL, S.A.
INDUSTRIA COLABORADORA DEL MINISTERIO DE AGRICULTURA
Fabrica de Valladolid Apartado 370

Concesionario: **IZUZQUIZA-INCLAN** Apartado, 5 Teléfono 1 VILLADA

ALMACENES DISTRIBUIDORES:

Palencia	JOSE MARTIN GARCIA
Baltanás	AVELINO NIETO GONZALEZ
Carrión de los Condes	COOPERATIVA AGRICOLA REGIONAL
Frechilla	ISAIAS MUÑOZ GARCIA
Frómista	JOSE MARIA ARCONADA CASTRO
Fuentes de Nava	ANTONIO TAZO CARRASCO
Herrera de Pisuerga	MARIANO BARRIO ORTEGA
Osorno	MARIANO NORIEGA GARCIA
Paredes de Nava	TOMAS PAJARES GARCIA
S. Salvador de Cantamuga	JOSE GONZALEZ TEJERINA
Villada	FACUNDO BLANCO CALLEJA
Villamartín de Campos	ANGEL DIOS ANTOLIN
Sahagún de Campos	LAUDELINO RIVERA RAMOS
Cistierna	RESTITUTO FERNANDEZ
Almanza	LUCIANO SAELICES

EDICTO

Don Félix Andrés Velasco, Magistrado Juez de Primera Instancia de Palencia y su partido.

HAGO SABER: Que en este Juzgado y Secretaría se sigue expediente con el número 70 de 1960 a instancia de don Pedro Valdeolmillos Calleja, mayor de edad, casado con doña Rufina Caballero Guerra, labrador y vecino de Dueñas, sobre reanudación del tracto sucesivo interrumpido de la siguiente finca:

«Tierra de cereal secano y cereal regadío, al pago de la AVECILLA, en término de Dueñas. Mide seis hectáreas, cuatro áreas y noventa y cuatro centiáreas. Linda: Norte, finca de Pedro Valdeolmillos y herederos de Valentina Santiago. Sur, río Pisuerga y Pedro Valdeolmillos y herederos de Valentina Santiago y Oeste, fincas de Emilio Masa, Pedro Salas, herederos de Matesanz, ferrocarril y Sociedad Azucarera de España. Existe en ella un pozo, algunos árboles frutales, una caseta y cuadra; y una isla. Valorada en ciento cuarenta mil pesetas.

Inscrita en cuanto a tres hectáreas, setenta áreas, noventa y nueve centiáreas, en el tomo 1.569 del Archivo, libro 177 de Dueñas, folio 239, finca número 14.176, inscripción primera.

Denegada la inscripción de la superficie restante de dos hectáreas, treinta y tres áreas y noventa y cinco centiáreas, por aparecer inscrita a favor de persona distinta de los vendedores.

Por medio del presente se convoca a cuantas personas ignoradas pueda perjudicar la inscripción solicitada para que dentro del término de diez días puedan comparecer en el expediente para alegar lo que a su derecho convenga.

A los fines de lo dispuesto en el artículo 269 de la Ley de Enjuiciamiento civil, por medio del presente, se cita a los titulares del Registro de la Propiedad don Saturnino Aguado Valdeolmillos y don Tiburcio Fernández Díez o a sus causahabientes, cuyo paradero se ignora, para que dentro del término de los diez días siguientes al de la publicación del presente, puedan comparecer en el expediente para alegar lo que a su derecho convenga.

Dado en Palencia a veinte de abril de mil novecientos sesenta.—El Secretario Judicial.

CASA MARTIN, es sello de distinción. Canadienses dóngola, abrigos y confecciones selectas
Mayor, 86. — Teléfono 3296
PALENCIA

DOCTOR LEDO
ENFERMEDADES DE LA PIEL
Consulta de 9 a 1
Núñez de Arce, 4. Telf., 2548
VALLADOLID

Doctor Angel Casas
MEDICINA INTERNA
Ex-Profesor A. y Médico Interno de la Facultad de Medicina de Valladolid. Especialista de Nutrición y S. Internas de D. I.
Mayor, 5 y 7. Teléfono, 1948
Consulta de 11 a 1. Rayos X

LAVADORAS
FRIGORIFICOS
NEVERAS
Las mejores marcas con mejores precios y mayores facilidades
Casa Bernardo Valladolid. S. L.
Colón, 25 Teléfono, 3377 PALENCIA

DE AUTENTICA SOLERA

CONAC REALEZA
VINO MALAGA VIEJO LOS MOSQUETEROS
Con su bouquet y estilo inconfundibles
GRAN VINO SANSON BACARLES

AUTO-ESCUELA
El «Boletín Oficial del Estado», de 8-12-59 PUBLICA:
«CINCO MIL PESETAS de multa a quienes realicen prácticas de conducción de automóviles no dotados de doble mando»
CLASES ESPECIALES PARA SEÑORITAS
RECAMBIOS RAFAEL LOPEZ
M. Azcoitia, 1 PALENCIA

Caja Central de Ahorros y Préstamos

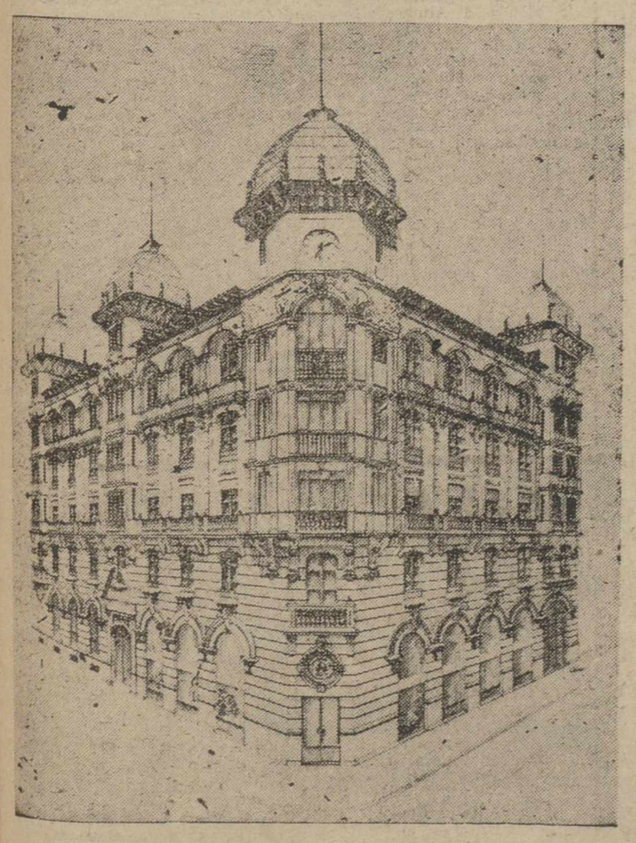

Edificio de su propiedad

ENTIDAD COLABORADORA DEL SERVICIO NACIONAL DEL CREDITO AGRICOLA. CONCEDE CREDITOS CON FINES AGRICOLAS AL 3,75% DE INTERES ANUAL

CUENTAS DE CREDITO A LAS COOPERATIVAS

CUENTAS CORRIENTES, IMPOSICIONES A PLAZO FIJO Y LIBRETAS DE AHORRO CON INTERES LEGAL AUTORIZADO

DEPOSITO DE VALORES

Domicilio: Calle Mayor Pral., núm. 15
Teléfonos: 1594-1595 y 3032. Apartado de Correos, núm. 15
PALENCIA

Autorizado por la D. G. de Banca, Bolsa e Inversiones, con fecha 2-5-59

La transformación de la Tierra de Campos

Villarramiel no quiere morir

Así encabezaba una de las pancartas que llevaba Villarramiel a la concentración de los pueblos en masa de esta zona el pasado día 6 con motivo de la constitución del Consejo Sindical de Transformación de Tierra de Campos.

Y por que no quiere morir, quiere la transformación de estas tierras, y por ello desde el primer momento se sumó a la iniciativa de este plan con todo entusiasmo y confianza porque en ello ve la única tabla de salvación para la vida de sus habitantes, puesto que de otra forma poco a poco iría reduciéndose su población.

A nadie más que a nuestra primera autoridad en colaboración con las demás autoridades provinciales y jerarquías sindicales debemos que los pueblos de esta zona de campos con fe y confianza plena vieran que por la convocatoria del primer Consejo Económico Sindical Provincial, celebrado en marzo del pasado año, se abría un nuevo horizonte de prosperidad para ellos. Villarramiel, pueblo industrial, emprendedor y trabajador, sintió ansias de colaboración, y por eso desde el primer momento lo hizo con todo fervor y entusiasmo dispuesto como siempre a trabajar y hacer realidad las palabras escritas en otra pancarta que decía «Dadnos agua y nosotros multiplicaremos la riqueza de España».

Villarramiel, pueblo bien situado en el corazón de la Tierra de Campos con buenas vías de comunicación por ferrocarril, y gran nudo de comunicaciones por carretera tiene la confianza de que al hacerse realidad este plan, bajo el punto de vista económico y por su situación geográfica será uno de los pueblos que puede ser elegido para el montaje de actividades industriales transformadoras de productos agrícolas y ganaderos; así como para la creación de Centros de Enseñanza profesional, puesto que se dejará sentir la necesidad de formar profesionalmente al obrero que habrá de emplearse en estas explotaciones.

No cabe duda que con fe y buena voluntad se llevará a efecto obra tan trascendental para la zona de campos que vendrá a redimir a estos pueblos de Castilla hoy desmembrados y algún día en las páginas de la historia se leerán los nombres de los que con tanto ahinco trabajaron porque estas tierras resecas se conviertan en grandes regadíos.

Que este día 6 de abril sea para Palencia día memorable y nuestros sucesores le recuerden orgullosos, reconociendo el valor, la acción y el trabajo de nuestras autoridades por el bienestar de sus subordinados.

Villarramiel, abril de 1960.

Juan Villumbrales Guerra
Concejal de la Corporación Municipal y Presidente de la Sección Social de la C.O.S.A. de Palencia

Ayuntamiento de Vertabillo (Palencia)

SUBASTA: El día 20 de mayo, a las doce horas, en la Alcaldía, tendrá lugar esta de 200 olmos, precio de la subasta mínimo 36.000'00 pesetas, admisión de pliegos, el día 19, a las doce de su mañana.

El Alcalde,
EMILIO DEL MORAL

A PLAZOS Y CONTADO

RELOJES SUIZOS hasta 15 años de garantía. Envíos por correo. Pida catálogo gratis. INDUSTRIAL SUIZA. Apartado, 85. Zamora. Admitimos agentes

Sindicato de Ganadería

Servicio sindical de matadero

En relación con el plan propuesto por el Sindicato Nacional de Ganadería a la Comisaría de Abastecimientos y Transportes para el envío directo de ganados al matadero de Madrid, es oportuno recordar que el referido Sindicato, desde hace ya varios años, tiene montado un Servicio en tal matadero, al que se tiene encomendadas las funciones propias de entrador.

Este Servicio, además del personal correspondiente, está dotado de medios propios para el desenvolvimiento de sus funciones, tales como establos, piensos, etc., todo ello a disposición de los ganaderos. Preténdese con ello la mejor defensa de los intereses de los encuadrados en el Sindicato, sobre todo en aquellos casos en los que se le ofrezcan al ganadero precios dispares con los que él debe pagar en el matadero.

Cuenta además el Servicio Sindical de Matadero con una oficina para información de precios y cotizaciones de ganado en canal en los mataderos más importantes.

Las normas para poder beneficiarse de sus instalaciones, condiciones, tarifas, etc., están a disposición de los interesados en el Sindicato Provincial de Ganadería, donde se les facilitará cuanta información precisen.

PUBLICIDAD ER

MOTORES Y CAMIONES

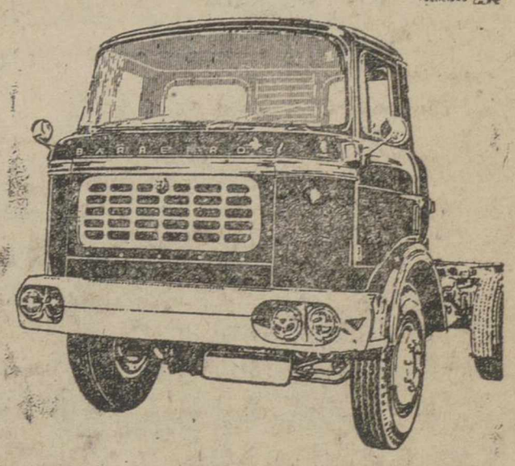

BARREIROS
costo mínimo por tonelada-kilómetro

larga vida y mayor seguridad

BD-267

Barreiros

INFORMESE SOBRE NUEVOS PRECIOS

Distribuidor oficial para las provincias de Asturias, León, Palencia y Santander:
AUTISA
General Elorza, 7 Teléfono 5782 OVIEDO
Agencia en PALENCIA: AUTO REPUESTOS PALENCIA - Burgos, 15 - Tel. 2313

M.C.D.2022

DEPORTES

Comenzará a las once la reunión de atletismo de mañana

El encuentro entre vallisoletanos y palentinos puede resultar muy interesante

En los 5.000 metros, Haro debe vencer a Vargas

Comenzará a las once en punto de la mañana —y no a las once y media como habíamos anunciado— la jornada de atletismo, encuentro C. Atlético de San José de Valladolid-Selección Palentina, que se celebrará mañana domingo en el Campo de la Juventud.

El orden de las pruebas será el siguiente:

A las once: 110 m. vallas, salto de longitud y lanzamiento de disco.

A las 11'30: 5.000 m. lisos, lanzamiento de peso y salto de altura.

A las 12: 100 m. lisos, lanzamiento de jabalina, 1.500 m. lisos y triple salto.

A las 12'30: 400 m. lisos, lanzamiento de martillo y salto con pértiga.

A las 13: Relevos 4×100.

Será sin duda una reunión interesantísima, pues a la indudable clase de los atletas vallisoletanos se opondrá una gran selección palentina, en la que ya van destacando algunos para luchar con éxito, fuera de nuestras fronteras provinciales.

López, Crisógono y Chico, nuestros velocistas, tendrán probablemente, la peor papeleta al salir frente a los vallisoletanos, que en esta especialidad, por el momento, parecen estar por delante de los palentinos; pero precisamente la competición hará reaccionar a los nuestros y puede ser un buen paso para ir hacia unas marcas personales cotizables.

Se nos antojan, en esta víspera, interesantísimas las pruebas de los 5.000 m. lisos, y la de 400 metros. En la primera tiene que resultar emocionante la pugna entre Vargas y Haro. Dos «pequeños», pero grandes fondistas castellanos que, si la memoria no nos falla, se enfrentarán por vez primera. Hasta ahora la superioridad de Vargas (a quien vimos entre los seniors en San Sebastián hacer una buena carrera), había sido absoluta sobre los fondistas palentinos, pero ahora y en los 5.000 metros nos atrevemos a apostar por Mariano Haro. Que no nos falle el pronóstico. En los 400 metros lisos, si Ibáñez está ya en forma debe vencer.

Es una incógnita —con la esperanza de Felipe Andrés, Tovar y algún otro— la competición de saltos y lanzamientos, pero no es preciso insistir mucho para resaltar lo interesante de esta reunión de atletismo.

Advertimos a los jueces y cronometradores del Colegio Provincial, que las competiciones comenzarán a las once en punto y la Federación Palentina nos ruega que encarezcamos a todos la máxima puntualidad.

Sigue la gran venta
de Conjuntos Lana
desde 325 ptas.
Mercería Julita

Mañana el campeonato provincial de ciclismo de «Educación y Descanso»

A las doce y media está prevista la llegada a la meta de los Jardinillos

Según se tenía anunciado, la Obra Sindical «Educación y Desanso» celebrará mañana domingo, día 24, su Campeonato Provincial de Ciclismo.

Para que el público en general tenga conocimiento del recorrido de la prueba a realizar, seguidamente se detalla el itinerario y los horarios de salida y llegada:

Salida oficial, a las 9'30 horas de la Fábrica Nacional.

El recorrido comprenderá el itinerario siguiente: Palencia, Venta de Baños, Tariego (Aguachal), Cevico de la Torre, Vertabillo, Castrillo de Onielo, Villaconancio, Cevico Navero, Baltanás (El Portillo), Hornillos, Torquemada, Magaz, Palencia (General Goded), Puente Mayor para subir por «El Caracol» y finalizar en la meta instalada en los Jardinillos de la Estación.

La hora aproximada de llegada será entre las 12'30 y 12'45.

Los premios de esta prueba están patrocinados por las siguientes Casas comerciales:

«CASA NEIRA»

Primero: Vale por 150 pesetas para adquirir material deportivo en ésta.

Segundo, un tubular y vale por 50 pesetas para adquirir material deportivo.

Tercero, un par de zapatos ciclistas.

Cuarto, un bidón de plástico con portabidón.

Quinto, un par de guantes de corredor.

Sexto, una bomba corredor.

Esta misma Casa concede al primer corredor que corone la cuesta de «El Portillo», 50 pesetas en metálico y 50 pesetas al primer corredor que corone la cuesta de «El Caracol», del Monte «El Viejo».

Todos los participantes serán obsequiados con una gorra ciclista.

La «Casa Exactus», Cronometrador oficial, otorga una magnífica copa deportiva para el Campeón Provincial.

Una vez finalizada la prueba y en la meta, será impuesta la Banda al ganador de la prueba, la que lleva la inscripción de Campeón Provincial.

Nuevamente se recuerda la prohibición absoluta de intervenir motos, coches o cualquier otro vehículo durante la prueba.

Dorita Triana
PROFESORA EN ROPA BLANCA
de señora, caballero y niño
CORTE Y CONFECCION
Horas de Academia de 4 a 8
Calle Murillo número 15
(Casas de la Banca)

"Educación y Descanso" de Palencia derrotó a Córdoba por 16-7

En el Campeonato de España de balonmano que se celebra en Oviedo

Se jugó ayer viernes en Oviedo, la segunda ronda del Campeonato de balonmano a siete. El equipo palentino de Educación y Descanso, en un gran partido, derrotó por 16-7 a Córdoba.

Marcaron por los palentinos diez tantos Julio Díez, tres Molina, y uno cada uno, Chema, Conde y Caminero.

Finalizó el primer tiempo 10-5 y el segundo fué una exhibición del equipo de Palencia muy aplaudida por el público.

Para las semifinales se clasificaron el Badalona, de Barcelona; Ademar, de Valencia; Anoeta, de San Sebastián, y Automovilismo, de Madrid.

En el próximo número ofreceremos un amplio comentario del Campeonato y de la actuación palentina.

ER PUBLICIDAD
EL MOTOR ESPAÑOL DE ILIMITADAS APLICACIONES
TRANSPORTE, PESADO Y LIGERO, CAMPO, MAR, INDUSTRIA, OBRAS PUBLICAS, ETC.
ASISTENCIA TÉCNICA PERMANENTE
LOS FURGONES TALLER DE Barreiros
recorren incansablemente ESPAÑA para mantener siempre en las mejores condiciones los motores y camiones de su MARCA
Un equipo de especialistas visitará estos TALLERES de SERVICIO OFICIAL los días señalados para atender a cuantos usuarios lo deseen, a los cuales prestarán gratuita asistencia técnica.
AGUILAR DE CAMPOO. Garage Bascones..... Teléf. 121... Días 25 y 26 Abril
PALENCIA..... Talleres Asturias..... Angelinas, Teléf. 2402.. Días 27 y 28 Abril
PALENCIA..... Auto Repuestos Palencia.. Eras del Bosque, 2-T. 3557. Días 29 y 30 Abril
DISTRIBUIDOR OFICIAL PARA LAS PROVINCIAS DE ASTURIAS, LEON, PALENCIA Y SANTANDER:
autisa
GENERAL ELORZA, 7 - TELEFONO 5782 OVIEDO
AGENCIA EN PALENCIA: AUTO REPUESTOS PALENCIA
BURGOS, 15 TELEFONO 2313

productos químicos para automoción
CUIDE SU COCHE
CON AYUDA DE LOS CINCUENTA PRODUCTOS QUE KRAFFT PONE A SU SERVICIO
- PARA LIMPIEZA Y ENTRETENIMIENTO DE LA CARROCERIA
- PARA PROTECCION DE LOS BAJOS
- PARA MOTOR
- PARA REPARACIONES
- PARA CUIDADO DEL RADIADOR
- PARA FRENOS, ETC
Krafft

AGUADO LOSADA
SEGUROS Agencia de "HISPANIA" { Incendios, Accidentes, Automóviles, Cosechas, Robo.
FINCAS: { Compra-venta de Rústicas y Urbanas, Solares, Traspaso de negocios, etcétera.
Oficina: Valentín Calderón, 9-1.° PALENCIA
TELEFONO 2351

TORQUEMADA
Grandes Ferias de San Marcos
de toda clase de ganados, en los días 26-27 y 28 del actual. Los feriantes vendrán provistos de guías sanitarias.—EL ALCALDE

RECUERDOS VIEJOS

HACE 50 AÑOS

NOTICIAS DEL DIA 24 DE ABRIL DE 1910

ESTABLECIMIENTOS. — Relación de altas y bajas presentadas por contribuyentes de la tarifa 1.ª y 2.ª de contribución, desde el 15 de marzo último al 15 del actual.

Altas: Alejandro Calonge, taberna, calle Herreros, 92; Valentina Ruiz, tejidos al por menor, Mayor Principal, 92; Teodoro Velasco, café, Mayor Principal, 209; Florentino Sánchez, quincalla fina, Mayor Pral., 83; Andrés Gutiérrez, vinos al por mayor, Casado del Alisal, 13; Francisco Caballero, taberna, Cuervo, 3; Benigna Carretón, figón, Corredera, 67.

Bajas: Victoriano Pérez, taberna, San Miguel, 9; Polanco y Gallego, venta de coches y carruajes de lujo, Cestilla, 17; Abdón Martín, camisería fina, Mayor Pral., 108; Antonio Granado, taberna, Cuervo, 3; Antonio Granado, venta de vinos al por mayor, Mayor Pral., 119; Benito Delgado, venta de salvados, Carnicerías, 12; Juan Gallego, venta de tejidos al por menor, Mayor Pral., 92; Florentino Sánchez, venta de cubiertos, Mayor Principal, 79 al 83; Teodoro Velasco, taberna, Mayor Pral., 209.

FERROCARRIL A GUARDO.—En el Salón de la Sociedad Económica se ha reunido en la mañana de hoy la Junta Gestora del ferrocarril económico de Palencia a Guardo.

El presidente de dicha Sociedad dió cuenta del motivo de la reunión, que no era otro que el de hacer saber una comunicación del Ayuntamiento de Carrión en que preguntaba el estado en que se encuentra dicho asunto y reclamar de la Junta gestione del Gobierno la pronta realización del proyecto, que, según indicó el señor Yagüez, se encuentra en el ministerio de Fomento para los estudios de rectificación, que, según promesas hechas por el ingeniero encargado de los mismos, no transcurrirá mucho tiempo sin tenerlos terminados.

En vista de esto la Junta acordó contestar al Ayuntamiento de Carrión, comunicándole tan satisfactorias noticias y dirigirse al ministro para que cuanto antes tenga una favorable resolución el expediente.

NOMBRAMIENTOS. — Ante la Audiencia Territorial de Valladolid, ha prestado ayer juramento don Jacinto Angoso Durán, nombrado juez del partido de Baltanás, de esta provincia.

Ha tomado posesión de su cargo de jefe de Fomento y presidente del Consejo de Agricultura de nuestra provincia, don José García Rubio, para el que ha sido nombrado recientemente, por la Superioridad.

LA INSIGNIA REAL. — El ministro de Marina, hablando del artículo publicado por «España Nueva», sobre la insignia real que ha de ostentar el barco que conduce a la infanta Isabel a la Argentina, ha dicho que existe el precedente de cuando la infanta Eulalia representó a España en el centenario del descubrimiento de América.

Se aplaza la puesta en circulación de sellos del Río Muni

Madrid, 23. — Por dificultades de orden material se aplaza la fecha de entrada en circulación, prevista para el 27 del actual, de los sellos de Correos de la emisión ordinaria de la provincia de Río Muni, fijándose para el día 12 de mayo próximo.

SUCESOS LOCALES

ARREPENTIDO. — En la Comisaría de Policía, compareció el minero y vecino de Cervera de Pisuerga, José García Moñino, de 31 años, casado, para ponerse a disposición de la autoridad, acusándose de que el pasado Viernes Santo, aprovechando la ausencia de unos familiares se apoderó de mil pesetas en el domicilio de unos de ellos, que le había confiado la llave, indicando que parte de la cantidad sustraída la había invertido en cancelar algunas deudas, gastándose alegremente el resto. Su deseo ahora es devolver otra vez las mil pesetas paulatinamente, y a medida que se lo vaya permitiendo su precaria situación económica.

BAJA DE PRECIOS
ADQUIERA AHORA
las carteritas de fósforos tipo americano

cómodas, limpias y elegantes
Al nuevo precio de 0,30 ptas.
Compárelas en calidad y en precio con todas las que usted conoce del extranjero
Use siempre cerillas

ER PUBLICIDAD
VITRINAS PARA CONGELADOS
ENFRIADOR DE AGUA
CAMARAS
Frikey S.A. MADRID
Alejandro Ferrant, 8 Tels. 27 64 08 (ofic.) 27 10 35 (fábr.)

M.C.D.2022

Notas de Hacienda

SECCION DE CONTRIBUCION GENERAL SOBRE LA RENTA

Por tercera y última vez, se recuerda a los señores contribuyentes por este tributo, que el plazo voluntario para presentar las declaraciones correspondientes al año 1959, finaliza el día treinta del corriente mes, a partir de cuya fecha serán sancionadas todas aquellas personas que, viniendo obligadas a declarar por este impuesto, hubieran incumplido dicha obligación.

Palencia, 23 de abril de 1960.

El Delegado de Hacienda

FAMILIAS NUMEROSAS

El «Boletín Oficial del Estado», correspondiente al día 19 del presente mes, publica una Orden por la que se dictan normas de aplicación de los beneficios fiscales a titulares de familias numerosas.

Los beneficiarios de familia numerosa con título expedido antes de 31 de diciembre de 1959, disfrutarán de los beneficios concedidos por la Ley de 23 de diciembre de dicho año, a partir de primero de enero del ejercicio en curso, **siempre que presenten la solicitud y demás documentos a que se refiere el número cuarto de la citada orden hasta el día 30 del presente mes.** Los que lo hagan con posterioridad a la citada fecha, comenzarán el disfrute de tales beneficios a partir del primero del mes siguiente, aun cuando, al amparo de la legislación anterior, tuvieran concedidas la exención o reducción correspondientes.

Lo que se hace público para general conocimiento y cumplimiento, advirtiéndose que la documentación a presentar, es la siguiente:

Instancia solicitando el beneficio, por duplicado.

Copia certificada del título de familia numerosa y tarjeta de renovación vigente, expedida por la Alcaldía de su domicilio.

Declaración jurada de ingresos, **ajustada al modelo que como anexo** publica la referida Orden ministerial.

El Administrador de Rentas Públicas, **Francisco Maté Saldaña.**

La vida en la Región

En Valladolid se está celebrando con éxito un rallye turístico por la provincia

El Real Aero Club de Logroño incrementa los cursos de pilotos de aviación de turismo

AVILA

CASA DE LA CULTURA. — El Gobernador civil de la provincia abulense, ha recibido una comunicación telefónica del ministro de Educación Nacional para adelantarle la noticia de que ha sido aprobada y autorizada la subasta para que puedan proseguir las obras de construcción de la Casa de la Cultura, que se levantará en el que fué Palacio del Rey Niño, frente a la fachada norte de la Catedral.

El importe de esta subasta, que corresponde a una parte de la realización, asciende a la cantidad de 5.783.000 pesetas. Los anaqueles de la biblioteca que se instalará en la Casa de la Cultura cubrirán una longitud de más de cuatro kilómetros, con capacidad para más de sesenta mil volúmenes.

BURGOS

VISITA DEL DIRECTOR GENERAL DE MONTES. — **Han llegado a Burgos el director general de Montes, señor Sánchez Herrera, acompañado de diversos técnicos y personalidades de su Ministerio, con el fin de realizar visitas de inspección en distintas zonas de la provincia burgalesa.**

En primer término visitaron la zona de la Sierra de la Demanda, deteniéndose en Pradoluengo, Valmala y Fresneda de Riotirón, para proseguir luego a Ezcaray. A su regreso fué cumplimentado por las autoridades locales, con quienes mantuvo un amplio cambio de impresiones en relación con los planes forestales que se desarrollan en la provincia burgalesa.

En la mañana de ayer partió con dirección a la capital santanderina, inspeccionando en ruta el páramo de Masa y el puerto de Los Tornos.

LOGROÑO

AVIACION DEPORTIVA. — En las columnas de la Prensa logroñesa se ha publicado el anuncio de nueva convocatoria para un curso de pilotos de aviación de turismo, a realizar en la Escuela que de esta modalidad tiene establecida el Real Aero Club de Logroño, del que han salido ya varias promociones de elevada preparación técnica.

Las actividades de la directiva del Real Aero Club van superando todas las dificultades e incluso se ha tratado de la creación de becas particulares para sumarlas a las que ya tiene dotadas el Frente de Juventudes.

Entre las metas que como fin inmediato se propone la Junta renovadora del Aero Club figura la de intensificar estos cursos de pilotos civiles, en atención también al cada vez mayor número de inscripciones que se presentan.

SALAMANCA

NUMEROS EN COLOR. — Organizado por las Escuelas del Magisterio, Inspección de Enseñanza Primaria y Sociedad de Pedagogía y a cargo de la señorita Concepción Sánchez Martínez, licenciada en Pedagogía por la Facultad de Londres, dará comienzo el próximo día 25, un cursillo sobre enseñanza de las matemáticas por el método de los «números en color».

En la sesión del último día se dedicará especial atención a los maestros de primera enseñanza, celebrándose a continuación un coloquio entre los asistentes.

VALLADOLID

TURISMO POR LA PROVINCIA. —Se está celebrando por vez primera en Valladolid, el primer rallye turístico «Monumentos Vallisoletanos», al que se han sumado buen contingente de personas y que hasta la fecha ha celebrado sus primeras visitas sin el menor incidente.

La única finalidad de los viajes, es ofrecer al turista la contemplación de los principales monumentos y riquezas artísticas de la provincia, viajando el profesor don Filemón Arribas con los excursionistas para explicar los detalles de interés.

La velocidad máxima a que se circula es la de 60 por hora en coche y 40 en motocicleta, requiriéndose una experiencia de conductor superior a los dos años.

LETRAS DE LUTO

—Confortada con los Santos Sacramentos, ha entregado su alma a Dios en Torquemada, doña Herminia Escudero Diezhandino, de 57 años de edad.

Su muerte ha sido muy sentida, pues la finada se distinguió en vida por su bondadoso corazón y cristianos sentimientos, que la hicieron merecer el respeto y aprecio generales.

Testimoniamos nuestro pésame a su apenado esposo don Diodoro García Alonso; hijos, Salustiana, Arturo, María Celia y Luis García Escudero; hijos políticos, nietos, hermano político, primos y demás familia.

COFRADIA DE NUESTRA SEÑORA DE LA SOLEDAD

El próximo lunes, 25 del actual, se celebrará en la iglesia de N. S. de la Soledad, a las doce y media de su mañana, un solemne funeral por el alma y a la memoria de don Fulgencio García-Germán (q. e. p. d.), veterano cofrade que fué de esta Cofradía y miembro de su Directiva durante varios años, y a la que pertenecía a su fallecimiento.

La Cofradía en cumplimiento de acuerdo tomado en Junta General, invita a todos los cofrades y hermanas, a este funeral, que se celebrará como tributo de piedad cristiana, al ferviente devoto de nuestra Patrona la Virgen de la Soledad.

La Directiva

POMPAS FUNEBRES
Hontiyuelo
CASA FUNDADA EN EL AÑO 1880
Mayor, 184-186. Tfnos. 1707, 1583, 1856, 3060.—PALENCIA

BOLSA Y FINANZAS

BREVE RESUMEN DE LA SEMANA BURSATIL

Información facilitada por el BANCO DE BILBAO

Después de los dos días hábiles de la Semana Santa que fueron activos, con cambios muy firmes y con un cierre prometedor, dió comienzo la presente semana con los mismos síntomas de actividad en las operaciones y firmeza, consiguiendo remontar los valores los cambios anteriores, pero como ya llevábamos varias semanas de mejoras generales, era de esperar las inevitables realizaciones de beneficios, que hicieron acto de presencia al cierre de la sesión del miércoles y que han continuado en los días siguientes, jueves y viernes.

No obstante notarse por el cuadro de diferencias el impacto de estas realizaciones, que por ahora han cortado el alza, muchos valores no solamente se salvan, sino que incluso mejoran, destacando los 15 enteros de Ebro y 12 de Banesto. Las bajas, por ahora, no han logrado profundizar, pues la mayor cesión corresponde a Petróleos, con 19 enteros —valor que últimamente había logrado buenos puntos de mejora.

El cierre ha sido sostenido, con equilibrio entre ambas contrapartidas, lo que bien pudiera darnos una estabilización de cambios, que sería bastante de desear después de las plusvalías últimas alcanzadas.

BOLSA DE MADRID
Cotizaciones

	13-4	22-4	Dfs.
BANCOS			
España	655	675	+ 20
C. Industrial	151'5	146	— 5'5
Exterior	300	295	— 5
Central	512	514	+ 2
Banesto	646	658	+ 12
Hispano	497	500	+ 3
Rural	232	232	=
Popular	390	390	=
ELECTRICAS			
H. Española	266	265	— 1
Cantábrico	159	155	— 4
Nansa	122	118	— 4
Sil	175	172	— 3
Sevillana	151	151	=
Madrileña	193	194'5	+ 1'5
FECSA	186	185	— 1
Fenosa	175	174	— 1
Leonesas	150	150	=
Chorro	130	130	=
R. Zaragoza	139	134'5	— 4'5
SIDEROMETALURGICAS			
A. FF. CC.	260	259	— 1
M. y Cons.	150	142	— 8
Metálicas M.	39	37'5	— 1'5
Seat	239	240	+ 1
Fasa	470	470	=
MINERAS			
D.-Felguera	174	173	— 1
Rif	493	490	— 3
Guindos	90	95	+ 5
Ponferrada	595	601	+ 6
QUIMICAS			
Explosivos	250	253	+ 3
Petróleos	675	656	— 19
H.-Nitro	124'5	121	— 3'5
Q. Canarias	248	248	=
CONS. E INMOBILIARIAS			
Drag. y Cons.	186	195	+ 9
P. del Ebro	70	70	=
U. Metrop.	440	425	— 15
I. Metrop.	136	134	— 2
Alcázar	79	72	— 7
Urbis	97	95	— 2
Ceisa	100	101'5	+ 1'5
Cantabria	74	76	+ 2
Valleherm.	153	153	=
ALIMENTACION			
Ebro	435	450	+ 15
El Aguila	505	497	— 8
Azucarera	172	170	— 2
TEXTILES			
Fefasa	155	150	— 5
Sniace	254	252	— 2
VARIAS			
Campsa	198	190	— 8
Cons. N. P.	130	123	— 7
Tabacalera	192	195	+ 3
Telefónicas	184	183	— 1
Marconi	102	106	+ 4
Transmed.	160	164	+ 4
M. Madrid	150	146	— 4
U.-Fénix	5.800	5.800	=
Hidrocivil	103'5	110	+ 6'5
A. Ibérico	80	86	+ 6

BOLSA DE BILBAO
Cotizaciones

	13-4	22-4	Dfs.
BANCOS			
B. de Bilbao	685	695	+ 10
B. de Vizcaya	685	695	+ 10
NAVEGACION			
Navegación	340	340	=
Nervión	500	500	=
N. Aznar	220	227'5	+ 7'5
N. Bilbaína	150	149	— 1
Vascongada	165	138	— 27
QUIMICAS			
P. Española	298	312'5	+ 14'5
Sefanitro	245	245	=
Siga	103	105	+ 2
Unquinesa	210	220	+ 10
Resinera	180	175	— 5
Nicas	142	140	— 2
VARIAS			
Vascongados	126'5	127	+ 0'5
Sierra M. O.	185	182'5	— 2'5
Sierra M. P.	260	260	=
SIDEROMETALURGICAS			
A. Hornos	202	200	— 2
R. Wilcox	330	336	+ 6
Basconia	275	273	— 2
Echevarría	3.300	3.300	=
Euskalduna	206	207'5	+ 1'5
Mondragón	350	340	— 10
S. Bárbara	120	120	=
ELECTRICAS			
Iberduero O.	284'5	283'5	— 1
Iberduero P.	280	283	+ 3
Iberduero N.	277'5	274	— 3'5
Iber. N. L.	265	265	=
I. N. S. L.	263	263	=
Viesgo	200	202	+ 2
R. Zaragoza	138	133'5	— 4'5

BANCO DE SANTANDER
Fundado en 1857
Banca - Cambio - Bolsa
Caja de Ahorros
Mayor Pral., 70. PALENCIA

Dietario

Domingo 24 de Abril de 1960

SANTORAL. — Santos: Fidel de Sigmaringa, Sabas, Alejandro, Eusebio, Leoncio, Longino, mártires; Melito, Gregorio, Honorio, obispos; Egberto, monje.—(Misa: Domingo in albis. Color: Blanco).

Sale el sol a las 5'24 horas y se pone a las 19'3 horas. — Sale la luna a las 5'21 horas y se pone a las 18'44 horas.

REFRAN. — Por San Marcos (el 25) el garbanzal, ni nacido ni por sembrar.

EL TIEMPO EN PALENCIA

Barómetro: A las 18 horas de ayer, 700'1; a las ocho horas de hoy, 700'3. — Temperaturas: — Máxima de ayer, 16'2; mínima de hoy, 5'8. — Dirección del viento: A las 18 horas de ayer, NE; a las ocho horas de hoy, NE. — Humedad relativa media, 51 por 100.

ESCRIBANIAS DE LUJO, ARTISTICOS MODELOS, EN I. G. DIARIO-DIA

EFEMERIDES.—1547: Batalla de Mühlberg (Prusia).—1576: Nace San Vicente de Paúl.—1703: Nace el Padre Isla.— 1903: Nace José Antonio Primo de Rivera.

BANCO DE BILBAO
Banca. — Operaciones de Bolsa. — Pago de negociables de trigo
Mayor Pral., 113. — PALENCIA

El Catedrático Rodríguez Martínez habló en la Semana Cervantina de Venta de Baños

El acto de clausura se celebrará el domingo con la entrega de premios del Certamen periodístico sobre el «Quijote»

Crece cada día el interés del público en torno a la Segunda Semana Cervantina de la agrupación cultural «Peña Mi Rincón», de Venta de Baños, siendo prácticamente insuficiente el amplio local del salón de actos del Juniorado de los Hnos. Maristas, para acoger a los asistentes a las actividades culturales vespertinas de esta semana.

El viernes, a las ocho, pronunció su conferencia el catedrático de Filosofía del Instituto «Jorge Manrique», de Palencia, don José Rodríguez Martínez, disertando sobre el tema «Requiem por don Quijote».

Presidieron, como de costumbre, las autoridades de Venta de Baños y los directivos de la Peña «Mi Rincón».

El señor Rodríguez Martínez ofreció una originalísima, interesante y, especialmente, bien documentada lección en torno a diversos aspectos hasta ahora poco estudiados sobre la personalidad y simbolismo de la figura central del extraordinario libro de Miguel de Cervantes. Su conferencia, muy brillante y expuesta con la elocuencia que caracteriza al señor Rodríguez Martínez, estuvo saturada de citas verdaderamente interesantes.

Al final de su disertación fué muy aplaudido y felicitado.

En la mañana de hoy, día 23, «Fiesta del Libro», Venta de Baños ha vivido una apretada jornada cultural y escolar. En el Teatro Savoy, ha tenido lugar un interesante acto, al que han asistido los niños de las Escuelas Nacionales. Un Maestro de la localidad, en nombre y representación del Magisterio de Venta de Baños, pronunció unas palabras en torno a la figura y obra de Cervantes, proyectándose a continuación escenas del «Quijote», con adaptaciones magnetofónicas del Grupo de Teatro de la Peña «Mi Rincón».

Esta noche, a las ocho, pronunciará la conferencia final el catedrático de Literatura del Instituto de Palencia, don Jesús Alonso Montero, y mañana, domingo, tendrá lugar la clausura de la Semana Cervantina, comenzando los actos a la una de mediodía, con la representación de «El Retablo de las Maravillas», de Miguel de Cervantes, y finalizando con el acto de entrega de premios del concurso periodístico nacional cervantino.

Para estos actos de clausura, ha prometido su asistencia la corresponsalía en Valladolid de la Televisión Española.

Banco de Santander
FUNDADO EN 1857
en su primer Centenario

Capital escriturado	Ptas.	200.000.000
id. desembolsado	»	150.000.000
Reservas	»	310.000.000

CAJA DE AHORROS
(Aprobado por la Dirección General de Banca y Bolsa con el n.º 2680)

GALLETAS FONTANEDA
MARIA · NATINA · TOSTADA
Surtidos
FONTANEDA · CAMPOO · FAMILIAR

anuncios por palabras

Alquileres

DESEARIA alquilar o comprar cochera pequeña. Informes, en esta Administración.

OFRECENSE cocheras individuales para motos. Sitio céntrico. Informes, Imprenta el Pilar.

SE ARRIENDA por temporada una hectárea alfalfa, próxima carretera Valladolid. Villamuriel de Cerrato. Guillermo García.

OFREZCO verano, casa pueblo playa. Escriban: Herrera, Lepanto, 7. Astillero. Santander.

ARRIENDO local propio para industria. Hércules del Alcázar. Carrocerías González.

EXTRAORDINARIOS locales con cámara, bodegas, bien montados, con maquinaria o sin ella, poca renta, calle Mayor. Teléfono 2682.

ARRIENDO vivienda soleada, corral, local. Martín Calleja, 44, 1.º.

Automóviles

«PLYMOUTH» moderno, propio taxis pueblo. Teléfono 1327.

VENDO camioneta «Dodge», para 2.000 kilos, cuatro cilindros, frenos hidráulicos. Paredes de Nava. Eduardo León.

Compras

CEBADA, avena, centeno, compro. Cereales Royuela. Alisal, 29. Teléfono 3107.

ATENCION: Casa Antón, compra chatarra y carros viejos. Queipo de Llano, 9.

Enseñanzas

ACADEMIA automovilística fundada en 1928, autorizada por el Ministerio Industria. Talleres Arturo Simón Poza. Casado Alisal, 55. Teléfono 1465.

Fincas

VENDO casa, buena vivienda, amplio corral. Informes, Plaza España, 1, bajo, frente Palacio Episcopal.

VENTA pisos renta limitada, cuatro habitaciones, comedor, baño, cocina, galería, carpintería metálica exterior, aparatos sanitarios "Roca", cocina esmaltada, calefacción a voluntad. Precios interesantes. Pastor. M. Lafuente, 20.

EN DUEÑAS, véndese huerta y casa, en venta o arriendo. Herederos de Pagola.

PARA OFICINAS, segundo piso, exterior, vendo. General Franco, 17, segundo, centro.

SE VENDE huerta con casa y terrenos para edificar, sitio céntrico. Informes, María López. Granja Emilia.

LOCAL comercial, céntrico. Buena renta, vendo. Teléfono 2331.

REGADIO dos hectáreas, con frutales. Cirilo Tejerina, 7. Carbonería.

SE VENDEN pisos primera categoría, situación inmejorable. Entrada desde 100.000 pesetas, resto 36 mensualidades. Razón, Sr. Conde. R. Argentina, 12.

VENTA locales, propios cocheras, coches de línea, camiones pesados, entrada por dos calles, con cuatro puertas grandes. Pastor. M. Lafuente, 20.

VENDO piso libre, nueva construcción. Informes, Matadero Municipal. Dirección, 1375.

Ganados y aves

ALIMENTE su ganado con SENA

SEMILLEROS. Tratados con «Orthocide», asegurado crecimiento rápido y lozano. «Enro». Julián Díez, 1.

VENDO mula tres años, alzada de ocho a nueve dedos, buenas formas. Vicente Ibáñez. Becerril de Campos.

VENDO 106 ovejas emparejadas. Heraclio Salazar. Villalba de Guardo.

CERDOS de destete, se venden. Carretera Valladolid, Tercer Barrio. El Mena. Palencia.

SE VENDEN cerdos al destete. Calle Aragón, núm. 30. Gonzalo Garrán.

VENDO yegua siete años. Fuentes de Valdepero. Genaro.

SE VENDEN tres chotos para el pasto. Mariano Sahagún. Autillo de Campos.

PONGO a la venta un camión de novillas segundo parto, procedentes de la feria Torrelavega. Escudero. Puente Mayor (chalet).

POLLITOS fuertes, vigorosos, garantizando pocas bajas, cinco razas. Luis Díez. Casas Hogar, núm. 42. Teléfono 1603.

POR SOBRANTE vendo mula elegir entre dos, 3 y 10 años, 4 dedos. Abia de las Torres. Mariano Plaza.

VENDO 13 corderos de 37 kilogramos, en Itero Seco. Agapito González.

VENDO por adjudicación de tractor, caballo 4 años. Villamuriel de Cerrato. Guillermo García.

SE VENDEN 28 ovejas emparejadas. Santa Cruz del Monte. Delfín Abad.

SE VENDE una novilla abocada a parir, primer parto. Paredes de Nava. Viuda Angel Becerril.

VENDO yegua con potro, 6 años, 5 dedos, a toda prueba. Carretera Valladolid, frente al Tercer Barrio. Andrés Rodríguez.

SE VENDE una yegua con cría hembra, del contrario. Para tratar, con Elías Ramos. En Villaturde.

GANADEROS pulpa de remolacha, vende Benigno Martín. Manuel Rivera, 5.

POLLITAS y pollitos de un día, pollitas de 15 días a 2 meses, muy seleccionadas, piensos compuestos completos para pollitos y ponedoras, harina pescado, etc. Avícola California. Avenida José Antonio, 45. Teléfono 1455.

PROCEDENTE de la montaña se vende una partida de novillos y novillas de raza. Informes, Mayor, 44.

VENDO macho un año. Marcos Medina. Quintanilla de Onsoña.

POLLITAS superseleccionadas, todas edades. Hijos Abel González, Valladolid.

TERNEROS: Criadlos (sin leche) con «Papilla Lechal». Vda. Bernardo Alonso. Don Sancho, 9.

POLLITOS Leghorn, Castellana negra y Rhode. Avícola Conlux, Lonja, 1 Teléfono 28204. Valladolid.

VENDO seis mulas, de cuatro a nueve años, de cinco a ocho dedos. A toda prueba. Angel Gutiérrez. Bárcena de Campos.

VENDO cien ovejas emparejadas, en lotes. Para tratar, Marciano González. Villalba de Guardo (Palencia).

LABORATORIOS L. I. P. I., toda clase de productos, especialmente contra la pulguilla y el escarabajo. Angel Merino Berthaud. Antonio Maura, núm. 8. Palencia.

VENDO cerdos al destete. Carretera del Monte, núm. 6.

SE VENDEN 60 ovejas recién alechazadas, en Carrión. Tratar, Cabuérniga.

Hospedajes

OFRECESE dos habitaciones, oficinas o solo dormir. Modesto Lafuente, 15, 3.º, izquierda.

Maquinaria y Reparaciones

AGAVILLADORAS «La Hoz». Fabricación propia. Biela montada en bolas. Ligerísimas. Garantía total. Con ruedas de goma o hierro. Solicite información. Almacenes maquinaria, Ortega y Ortiz de Zárate.

NEUMATICOS, correas de ventilador, correas trapezoidales. Navamuel. Casado del Alisal. E. Teléfono 1937.

SEMBRADORAS, gradas, arados, repuestos. Almacenes de maquinaria Sobrinos de Fidel Diego, S. R. C. Palencia.

REMOLQUES y arados de tractor, bombas, grupos moto-bombas, motores, básculas, carretillas, poleas, correas, cojinetes, mangueras, tornillería y repuestos. Almacenes Pinacho.

REMOLQUES diferentes capacidades para tractor y tracción animal, correas, poleas, carretillos y maquinaria en general. Tejeda y Cía., S. L. Palencia.

VENDO motor gasolina 3 HP. Mariano Salazar. Paredes de Nava.

SE VENDE máquina de escribir portátil, de oficina, seminueva, «Royal». Avenida Simón Nieto, 34, 1.º, Sanz.

VENDO noria seminueva, moderna. Pisa. Villaldavín.

TERMICAS y calderas, vendo dos grupos de 600-840 K. V., con calderas «Babcock Wilcox», todo seminuevo, junto o separado. Escribir a Telmo Saenz. Herrerías. Cuevas del Almanzora (Almería).

VENDO máquina guadañadora, seminueva. Autillo de Campos. Cipriano Castro.

SUMINISTROS I. L. A. G. A. les ofrece toda clase de maquinaria agrícola, avícola, piscícola y láctea y sus repuestos, sin olvidar que ya dispone de segadoras agavilladoras modernas, montadas sobre bolas, así como un gran surtido de aperos, tanto para tractores como de sangre. Igualmente les ofrece un gran surtido en avicultura, ponederos, bebederos, tolvas, etc. Teniente Velasco, 7. Teléfono 1754.

MAQUINAS punto, manuales y eléctricas. Ultimos modelos. Rematadores y bobinadoras. Máximas facilidades. Elegancias Margot. Montero Calvo, 2. Valladolid. Solicítanse Representantes.

VENDO máquinas aventadora con motor, segadera Ajuria seminueva, ruedas de goma, en Carrión de los Condes. Octaviano Herrero.

Préstamos

HIPOTECAS sobre fincas rústicas, urbanas, interés 4'5, tramitación rápida, absoluta reserva. Tristán. Montero Calvo, 22 Valladolid.

Trabajo

OFRECESE chófer turismo-camión, carnet primera. Informes, Bar Carranza.

CHICA para dos personas necesita. Germán. Mayor, 202.

SE NECESITA chica, teniendo compañera. General Franco, 9, primero.

SE NECESITA pastor cuidar vacas u ovejas. Dirigirse a don José Torres. Corcos-Aguilarejo (Valladolid).

SE NECESITA tractorista para Villaherreros. Ricardo Merino. Carrión.

SE PRECISA chico para guarda y señorita cajera. Garaje Palencia.

Transportes

TRANSPORTES a toda España, llevará sus encargos por camión. Comercial Terrestre Marítima. Alfonso VIII, 7. Teléfono, 2841.

CANTABRIA. Transportes. Retornos diarios de toda Castilla, todos los tonelajes para Santander y Provincia. Teléfono 24409. Lealtad, 19. Santander.

Traspasos

SE TRASPASA, ocasión, bar, mejor sitio Palencia, por ausentarse extranjero. Informes, teléfono 3137.

POR AUSENCIA traspaso cambio de novelas. General Mola, 5.

Varios

ESCALERAS, lavaderos, piedra artificial, pavimentos, trabajos esmerados para decoración fachadas. "La Hortensia".

"TURMIX", lavadoras, cacerolas a presión, termos y duchas eléctricas. Ferretería Isasmendi-Madrigal.

VENDO cosechadora arrastre, con motor auxiliar; y tractor «Lanz», 30 H.P. Sr. Valles. Queipo de Llano, 12. Palencia.

POR DEJAR la labranza, vendo un caballo, una mula media edad, carro con toldo. Villalobón. Feliciano Gutiez.

REMOLQUE seis toneladas y arado bidisco, reversible, seminuevos, vendo. Jacinto Ruiz. Frómista.

PLACAS uralita para tejados. Decorativas para cuartos de baño, duchas, cocinas, fachadas, establecimientos comerciales, etc., inalterables a la humedad y elementos atmosféricos. Uralita. Agencia Oficial de Ventas, Avenida José Antonio, 45. Teléfono 1455. Palencia.

FONTANERIA Polo, fumistería. Cocinas Gopol para quemar paja. Cocinas tipo Bilbao para carbón Estufas, tubos, codos, etc. José Antonio, 45. Palencia. Tlf. 2854.

AZULEJOS de todas dimensiones y colores, extenso surtido, precios interesantes. Materiales de Construcción Pastor. Palencia.

COCINAS, esmaltadas y negras, todas clases, precios económicos, marcas garantía. Almacenes Grajal. Martínez Azcoitia, 15.

AUTOMOVILES Aja, pone en conocimiento del público, que a partir del 1.º de mayo, el coche Palencia-Guardo efectuará salida seis tarde.

VENDO atadora «Cormick» de 1.80 ruedas neumáticas; cuatridisco «Jabali», tiro libre, o cambio por otros aperos. Villanueva de Duero (Valladolid). Sixto Olivar. Teléfono número 7.

SE VENDE un carro de varas, seminuevo y arreos en buen uso. Cartero. Becerril del Carpio (Palencia).

Vehículos

PARA adjudicaciones de tractores Volvo, de Suministros Ilaga, infórmense urgentemente de su representante en Teniente Velasco, 7. Teléfono 1754.

REMOLQUES totalmente metálicos 3, 4 y 5 toneladas. Informes, Teniente Velasco, 7. Teléfono 1754.

TRACTOR «Massey Harris», 16 HP., y carro par, seminuevos, vendo. Tratar, en Palencia, Comercio de Polo, Mayor, 99.

VENDO moto «M. V.», ocasión. General Mola, 152. (Taller).

VENDO tractor «Case», modelo «Va», 12/20 caballos. Garaje Villamayor. Palencia.

MOTO «M. V.», 150. Recambios Rafael López.

VENDO remolque 3 toneladas, carro varas grande. Bahillo. Carretera Villamuriel.

Ventas

VENDO 150 cántaros de vino superior. Diodoro Torres. Villodre.

VENDO paja blanca. Paulino González Villamorco.

VENDO 8.000 kilogramos de alfalfa empacada, buenas condiciones. Luis de Bustos. Torquemada.

CEMENTOS «Tudela-Veguín». Distribuidor para Palencia y provincia. «Arroyo». Mayor, 75. Teléfonos 2062, 3458, 1519.

VENDO mimbre para cestos y arriendo alfalfa. Informes, carretera Grijota. Bar «La Balastera».

VENDO montón abono, terneros suero. Carretera Villalobón. Casas Ajero. Lechería.

CEMENTOS Hontoria, «El Toro». Distribuidor para Palencia y provincia, «Arroyo». Teléfonos 2062, 3458, 1519.

VENDO trajes niño y niña. Primera Comunión. Informes, Cardenal Almaraz, 23, 3.º.

TABLEROS Novopan, Okúmen, Castaño, Tablex en todas las modalidades. Pedro Manuel Gil. Antonio Maura, 9.

PATATA de consumo, perfectamente seleccionada, vende Benigno Martín. Manuel Rivera, núm. 5.

GARBANZOS para siembra, a 7 pesetas kilo, vende Benigno Martín. Manuel Rivera, 5. Palencia.

PUERTAS, ventanas, portones, todas medidas, en serie y de encargo, sin competencia. Vea precios. Hernando. República Argentina, 7. Junto Urbón. Palencia.

ALFALFA seca empacada, inmejorable sazón, vende Viuda Manuel Manzano. Plazuela del Puente, 3.

MADERAS, las que precise, cómprelas a Pedro Manuel Gil. Antonio Maura, 9.

VENDO radiogramola, cabeza «Philips», modelo 1958, nuevo. República Argentina, 4, 4.º.

TUBOS de cemento, fabricación mecánica, prensados y vibrados, calidad inmejorable. «Arroyo». Casado del Alisal, 41.

NUEVA remesa sombreros. Mercería Suca. Mayor, 226.

PUERTAS, ventanas, garantía y precio. Pedro Manuel Gil. Antonio Maura, 9.

ALMACENISTAS, vendo veinte mil kilos patatas. Suitinio Montero. Tabanera de Valdavia.

MAQUINA galletera «Jofer 0-2», tres mil machetones hora, seminueva. Antonio González Martínez. Santa María del Páramo (León).

VIGUETAS «Castilla», bovedillas de cemento, ventarales, postecillos cerramiento, soportapostes y toda clase de prefabricados de hormigón. «Arroyo». Casado del Alisal, 41.

DESMONTE pares varias medidas, ventanas, báscula. Cirilo Tejerina, 7.

Madrid al día

Vendrán a España los más famosos técnicos en energía

Los taxis no son tan buen negocio como parecen

La cuestión de los garajes es bastante complicada

Madrid. — (Crónica de ARGOS especial para nuestro periódico. Prohibida la reproducción).

La plana mayor mundial de los técnicos en energía se concentrará en España a primeros de junio, con motivo de la sesión parcial de la Conferencia Mundial de la Energía, que se celebrará en Madrid del 5 al 9 de dicho mes. Se calcula en unos 1.500 la asistencia de asambleistas, hombres de ciencia procedentes de sesenta países, que aquí estudiarán importantísimas cuestiones de su especialidad.

El problema de la escasez de energía afecta a todo el mundo y, por ello, los científicos internacionales investigan sobre nuevas fuentes energéticas. Un aspecto que interesa ahora vivamente es el del enlace entre la producción clásica de energía y la nuclear. Así, pues, en la reunión de Madrid se expondrán los avances logrados hasta ahora en la producción y aprovechamiento de la energía y se desvelarán las perspectivas más inmediatas que ofrece este importantísimo campo técnico, a través de doscientos trabajos elaborados por los especialistas de numerosos países, entre ellos, los españoles.

Se aliviarán las tareas de estudio, como en todos los congresos, con visitas a los centros del ramo y, naturalmente, al reactor atómico de la Moncloa; excursiones turísticas a Segovia, La Granja, El Escorial, el Valle de los Caídos y Toledo; recitales de música española, toros y pelota vasca, y se ofrecerá a tan ilustres visitantes, como es habitual, recepciones por parte del Gobierno de la nación y del Ayuntamiento de la villa.

Está muy extendida la creencia de que un taxi es un negocio claro y sencillo para invertir unos ahorros y vivir desahogadamente sin trabajar. Aun concediendo que tal negocio marchara bien y dejara al dueño veinte o treinta duros al día, el propietario tendría que estar siempre preocupado de si le trataban bien el coche, si las cuentas estaban limpias, si sufría choques o desperfectos, si iban en orden los pagos de impuestos, si ocurría algún accidente con daño de tercero y el patrón tendría que responder subsidiariamente...

Pero, además, el taxi no rinde lo suficiente para vivir si no lo conduce su dueño o si éste no ofrece participación al conductor, que si solo percibe el sueldo no se molestara mucho en buscar a los clientes. La mitad de los taxis de Madrid son conducidos por sus mismos propietarios, y otra buena parte corresponden a empresas, con varios coches cada una, bien organizadas, con talleres y garajes, para hacer la explotación más rentable.

Un estudio técnico de lo que cuesta sostener un taxi en Madrid hace elevar su importe a unas 6.500 pesetas mensuales, entre sueldo y seguros del conductor; seguros, cuotas, garaje, engrase y lavado del automóvil; reparaciones y repuestos; renovación del material y amortización del capital. Como entre descanso semanal y paros por averías y accidentes, el taxi no puede funcionar más de veinte o veintitantos días al mes, véase si hace falta sacar fuertes recaudaciones diarias para poder vivir una persona o una familia sin otra clase de ingresos.

La cuestión de los garajes en Madrid no sólo es compleja, sino contradictoria. Por una parte, algunos empresarios se quejan de que los coches «pernocten» en la calle, mientras que sus locales están medio vacíos. Por otra, algunos propietarios de coches afirman que no pueden sacar sus automóviles en caso de urgencia, porque en un garaje para cien plazas admiten cuatrocientos y quedan aprisionados unos con otros.

Probablemente, unos y otros tengan razón. En el centro, donde las posibilidades de estacionamiento en la vía pública son muy limitadas y hasta nulas en algunas calles, los garajes están atestados. En cambio, en las zonas residenciales y de las afueras, donde el aparcamiento a la luna es fácil, los garajes están semidesiertos.

Pero creemos que es por culpa de los garajistas esta última situación, pues si rebajaran los precios de estancia, los dueños de los automóviles preferirían pagar una cantidad razonable y quedarían mucho más tranquilos que dejando los vehículos expuestos a las inclemencias del tiempo, a los hurtos de los amigos de lo ajeno y a los atentados de los «gamberros».

Viajes de "estrellas"

- Joselito, en Roma
- La "Lollo", a Toronto
- Pilar López, en el Japón

Roma, 23.—Ha llegado de Madrid, por vía aérea, para actuar en la Televisión italiana, el niño-actor y cantante español de 13 años, Joselito.

Se ha anunciado que Joselito será recibido por Su Santidad el Papa, Juan XXIII, en una audiencia que le será concedida durante sus seis días de estancia en la Ciudad Eterna.—Efe.

PILAR LOPEZ EN JAPON

Tokio, 23.—El ballet español de Pilar López ha llegado al puerto japonés de Kobe a bordo del trasatlántico francés «Laos».

El grupo, formado por 25 artistas, ha sido invitado a actuar en el Festival Internacional de las Artes, de Osaka. Igualmente dará representaciones en Kobe y Nagoya.—Efe.

GINA LOLLOBRIGIDA EN TORONTO

Nueva York, 23.—Ha llegado, procedente de Roma, la actriz cinematográfica italiana Gina Lollobrigida acompañada de su esposo, el Dr. Milko Skofic y su hijo Milko.

La actriz italiana manifestó que se dirigen a Toronto, donde proyectan fijar su residencia.—Efe.

Faldas monísimas de Tergal

Mercería Julita

NO-DO DE SUCESOS

Un macabro crimen descubierto en Australia

El asesino lleva con él las cabezas de dos de sus víctimas

Once muertos en un choque de autobuses en Méjico

Sydney (Australia), 23.—La policía australiana busca a un asesino psicópata, que probablemente y armado con un hacha, viaja en un automóvil llevando con él las cabezas de dos de sus víctimas.

A primera hora de hoy fueron encontrados los cadáveres decapitados de Sydnney Silvester Shelley, de 34 años, y de su esposa, Elva, de 21, en una casa a medio construir cercana a East Maitland. Una hija del matrimonio, de ocho meses de edad, apareció ilesa cerca de los cadáveres. La policía dice que el asesino probablemente trató de asfixiarla cubriéndola con mantas y poniendo después encima varias maletas.

Señales de neumáticos cerca de la casa hacen creer a la policía que el asesino conduce un automóvil y que escapó en él llevándose las cabezas de sus víctimas. El macabro crimen fué descubierto por unos parientes de los asesinados.—Efe.

ONCE MUERTOS Y VEINTE HERIDOS AL CHOCAR DOS AUTOBUSES

Méjico, 23.—Once personas han resultado muertas en accidente de tráfico registrado hoy en Acapulco, al chocar dos autobuses de viajeros. Otras veinte personas resultaron heridas.—Efe.

INSPECTOR DE POLICIA APUÑALADO

Toulousse (Francia), 23. — Ha resultado gravemente herido a puñaladas el inspector jefe André Fournie, jefe de la brigada norteafricana del Departamento de Policía de esta ciudad, según ha revelado un representante de la misma.

Fournie dirigía una batida la pasada noche en el barrio norteafricano de la ciudad cuando fué atacado por dos hombres y apuñalado. Fué hospitalizado, pero su vida no corre peligro, han declarado funcionarios de la Policía.—Efe.

UN BUENO Y LUCRATIVO NEGOCIO

Castellón de la Plana, 23.—Han sido detenidos Daniel Curto Mauri y Miguel Moreno Panisello, ambos vecinos de Tortosa, autores, según se ha comprobado, de importantes sustracciones de naranjas que han cometido desde que se inició la recogida del fruto, valiéndose de una camioneta propiedad del primero.

Los detenidos realizaban los robos por la noche, de los montones de naranjas que suelen quedar de una jornada para otra en los huertos, al borde de los caminos y, cuando fueron sorprendidos por la pareja de los guardas rurales, tenían ya cargados unos ochocientos kilos de naranja en una camioneta.

Según han declarado, estas «operaciones» las realizaban desde hace meses, y la mercancía la vendían después en diferentes pueblos de la comarca.—Cifra.

MUERE UN ALBAÑIL EN ACCIDENTE

Zaragoza, 23. — En la calle del General Sueiro, se cayó desde una altura de nueve metros, de una casa en construcción, el albañil Angel Vilanua Villa, de 30 años, casado, quien falleció a los pocos momentos.—Cifra.

MUERTO EN ACCIDENTE DE TRAFICO

Talavera de la Reina, 23.—Resultó muerto casi instantáneamente Emiliano Alonso Herrero, de 48 años, soltero, al chocar con la motocicleta que montaba, contra la furgoneta TO-9.824, conducida por Máximo Sobrino García.

El suceso ocurrió en la carretera general de Extremadura, en su confluencia con la que se dirige al pueblo de Gamonal, del que era vecino la víctima.—Cifra.

ARROLLADO POR EL TREN

León, 23.—En el kilómetro 157 de la vía férrea de Palencia a La Coruña, la caballería que tiraba de un carro conducido por Eduardo Luis Blanco, se cayó en medio de la vía. Ante la proximidad de la llegada de un tren, procedente de Astorga, varios vecinos de Veguellina intentaron sacar de la vía el caballo y el carro, pero solamente pudieron salvar al caballo.

El convoy, que llegó unos momentos después, dió un fuerte golpe al carro, desviándole unos cuarenta metros y en su trayecto, las varas del carro alcanzaron a Angel Carpintero Fernández, de 39 años de edad, que resultó con gravísimas heridas y probable fractura de la base del cráneo.—Cifra.

HIERE GRAVISIMAMENTE A SU ESPOSA

Madrid, 22.—Una mujer ha resultado gravisimamente herida al ser agredida por su esposo en el curso de una discusión conyugal. La lesionada, Josefa Pareja Galisteo, de 38 años, se hallaba en la cama, esta mañana, a las ocho y media, cuando discutió con su marido y mientras éste se vestía para acudir al trabajo.

El esposo, Domingo Castro Moral, de 48 años, empuñó una maza, que utiliza como herramienta en su trabajo de peón de albañil y dió varios golpes en la cabeza a su esposa, produciéndole hundimiento del parietal derecho y múltiples contusiones, de pronóstico gravísimo. Fué trasladada, desde el lugar del suceso, en el pueblo de Vallecas, calle de Tierruca, 16, al Equipo Quirúrgico, donde se halla en estado gravísimo.—Cifra.

El ministro de Educación clausura el II Seminario de Enseñanzas Superiores y Técnicas

Han asistido destacadas personalidades nacionales y extranjeras

Madrid, 23.—El ministro de Educación Nacional, señor Rubio, ha presidido el acto de clausura del II Seminario de Enseñanza Superior Científica y Técnica, que durante toda la semana se ha celebrado en Madrid, con asistencia de muy destacadas personalidades españolas y extranjeras.

Con el ministro ocuparon la presidencia el director general de Enseñanza Técnica, señor Millán y el de Enseñanza Universitaria, señor Fernández Miranda.

El profesor Robert L. Clark, adjunto a la Dirección de la Oficina de personal científico y técnico de la OECE, pronunció una conferencia sobre el tema «El personal científico y técnico ante una economía en evolución».

El secretario del Seminario, señor Mazarrasa, hizo un resumen de las tareas del Seminario y destacó el interés de los temas que han sido tratados, especialmente los que se refieren a la necesidad de una formación científica de los técnicos; el adiestramiento industrial mediante las prácticas de taller de los alumnos y el de la creación de un centro de estudios nucleares para que los post-graduados puedan estudiar allí lo que de la ciencia nuclear interesa a su especialidad.

El ministro de Educación Nacional felicitó a todos los que han intervenido en este II Seminario y especialmente a las personalidades extranjeras. Un motivo de máxima satisfacción —dijo el señor Rubio— es el ordinal de este Seminario, al que seguirán un tercero y un cuarto, porque no hay nada más grato para los que nos dedicamos a la docencia que ésta nuestra tarea de ir estudiando, verificando y rectificando los planes de enseñanza para la más completa formación de los hombres que cursan estudios relacionados con las enseñanzas superior, científicas y técnicas.

Por último, declaró clausurado el II Seminario de Enseñanza Superior, Científica y Técnica.—Cifra.

DOCTOR SARACIBAR
Enfermedades de los ojos
CONSULTA PARTICULAR
Marina de Escobar, 4
Teléfono, 2815. Valladolid

CONSEJO DE MINISTROS

(Viene de primera plana)

y mil quinientas para tumbonas de reposo, con destino a los Sanatorios del Patronato Nacional Antituberculoso y de las enfermedades del tórax.

—Expedientes de personal y de trámite.

—OBRAS PUBLICAS. — Decretos sobre asuntos propios de la competencia del Departamento (uno, de carreteras; tres de ferrocarriles; uno de obras hidráulicas, y uno de puertos).

—Expedientes de trámite y de revisión de precios.

EDUCACION NACIONAL. — Decreto por el que se establecen convalidaciones entre los estudios de iniciación profesional, bachillerato general y bachillerato laboral.

—Decretos y expedientes de adquisiciones de material con destino a la Escuela Técnica Superior de Ingenieros Industriales de Madrid, y a la de Peritos Industriales de Bilbao; y de obras de ampliación en la Escuela del Magisterio Femenino de Lérida, y de obras adicionales a las de construcción en las de Badajoz y León.

—Decretos de clasificación de centros no oficiales reconocidos de formación profesional industrial.

—Decretos de declaración de interés social de colegios privados de Enseñanza Media.

—Expedientes de oposiciones y de personal.

TRABAJO. — Decreto por el que se crea el Consejo de Trabajo.

—Decreto por el que se da nueva redacción a los artículos ciento cincuenta, ciento sesenta y uno, ciento sesenta y tres (párrafo quinto), y ciento setenta y cuatro del Decreto de 4 de julio de 1958, por el que se aprobó el texto refundido de procedimiento laboral.

—Decreto por el que se nombra Delegado de Trabajo en la provincia de Granada, a don Laudelino León y García Argüelles.

—Acuerdos sobre cambios de aplicación de subvenciones para mitigar el paro en las provincias de Oviedo y Toledo.

—Acuerdos sobre calendario laboral en las provincias de Badajoz, Burgos, Huesca y Oviedo.

—Información sobre asuntos del Departamento.

INDUSTRIA. — Decretos de adjudicación de permisos de investigación de hidrocarburos solicitados por la «Compañía Arrendataria del Monopolio de Petróleos, S. A.» y por la Sociedad «Esso Iberia Inc.», en la zona I (Península).

—Decreto por el que se concede a doña María Galán, propietaria de la industria de cerámica «Ladrillería la Esperanza», sita en Almendralejos (Badajoz), el derecho a acogerse a los beneficios de la Ley de Expropiación Forzosa.

—Acuerdo sobre aprobación de gastos efectuados para sufragar actividades del Servicio de Hidrocarburos.

AGRICULTURA. — Decretos por los que se declara la utilidad pública, necesidad y urgencia de la ocupación, a efectos de su repoblación forestal del monte «Redoncilla y Sierra del Barrilón», número 18 del catálogo Torrecilla de la Jara (Toledo), y de utilidad pública las concentraciones parcelarias de las zonas de Torreiglesias (Segovia), Las Inviernas (Guadalajara) y Villanueva del Campo (Zamora).

—Decreto por el que se divide la zona de concentración parcelaria de Tejado (Soria), en tres subzonas independientes.

—Asuntos varios y expedientes de trámite.

SECRETARIA GENERAL DEL MOVIMIENTO. — Informes políticos y sindicales.

AIRE. — Decreto por el que se promueve al empleo de Intendente del Aire, al Coronel del Cuerpo de Intendencia del Aire, don Manuel Fontanilla García, y se le nombra Director de Contabilidad y Patrimonio del Ministerio del Aire.

—Decreto por el que se constituyen la escala de los especialistas mecánicos de Radio y Radar, y de operadores de pantalla de Radar.

—Decretos de adquisición de material y ejecución de obras.

—Expedientes sobre adquisición de material, ejecución de obras y franquicias arancelarias.

—COMERCIO. — Decretos de admisión temporal.

INFORMACION Y TURISMO. — Decretos por los que se autoriza al Ministerio para contratar campañas publicitarias en Estados Unidos, Inglaterra, Venezuela y Brasil.

—Expediente de realización de obras de ampliación en el Parador de El Ferrol del Caudillo.

—Expediente de revisión de precios del proyecto reformado y de mejora en el Parador Nacional de La Arruzafa (Córdoba).

—Expediente para la adquisición de 40 casetas para ferias y exposiciones.

VIVIENDA. — Decreto por el que se declara de urgencia la ocupación de terrenos en el término municipal de Sevilla, para la construcción de viviendas.

—Expedientes de subvenciones para la reconstrucción de templos parroquiales.

—Expediente para la adquisición directa de terrenos a «Inmobiliaria Urbis», en el sector de Moratalaz, con destino a la construcción de viviendas.

—Expediente de obras de la Dirección General de Arquitectura.

Teatro Principal
Hoy sábado 7'45 y 11'15 noche
ZORI -- SANTOS -- CODESO
y su Compañía de grandes espectáculos, le ofrecen las dos ULTIMAS representaciones del gracioso sainete
LO QUE QUIERA MI PAPA
(Mayores de 18 años)
Exito clamoroso de risa y de presentación
DOMINGO 24 Semana 17 ABRIL
Presenta la nueva versión del sainete arrevistado de M. Baz, música F. García Morcillo, titulado
METIDOS EN HARINA
(Mayores 18 años)
Nunca podrá admirar, una creación tan sensacional como la que esta Compañía le ofrecerá hoy sábado y mañana domingo
RISA - GRACIA - SIMPATIA - BELLEZA
ELENITA MAYA - Mily Pontiroly - ROBERTO COBO
Supervedette Primera vedette "Calambres"
"PICADILLY BALLET"
del Palladium Theatre de Londres

23 de Abril: "Fiesta del Libro"

Elogio del libro por el ilustre español don Gregorio Marañón

«ELOGIO DE LA GENTE DEL LIBRO.—El elogio del autor al librero, no es cosa frecuente. Todos sabéis que hay una gran antología de invectivas a los libreros, entre las que figuran las que por boca del Licenciado Vidriera les dedicó Cervantes. Se me dirá que entonces se llamaba librero al editor y que hoy no son la misma cosa. Pero yo también extiendo mi amor y mi elogio al editor. Todo lo que rodea el libro está impregnado, aún cuando no sea perfecto, de un aliento de distinción y de superioridad. Hay en el mundo de la creación del libro, claro es, gentes mejores y gentes no tan buenas. Gentes protervas, nunca. Todas ellas respiran un aire de comprensiva fraternidad, desde el cajista hasta el corrector, hasta cuando en éste se adivina la alegría al poder marcar con su lápiz una falta nuestra, alegría especial si el autor pertenece a la Real Academia de la Lengua. Desde el editor hasta el librero reina también el mismo espíritu tradicional de amable artesanía. Y, con ellos, el autor. Todos, buenos o medianos, estamos empeñados en esa labor de crear el libro, al cual debe la humanidad el noventa por ciento —no rebajo nada—, el noventa por ciento de su progreso material y moral. Todos tenemos satisfacciones y amigos en sectores diversos de la vida, en nuestra profesión, en el mundo de nuestras diversiones y de vaneos. Pero las gentes del arte gráfico son aparte: casi siempre mejores y más cordiales que las demás.

Del libro se han dicho ya todos los elogios y a mi corta inventiva no le queda nada que añadir: pero, a trueque de repetir los que, mejor que yo han dicho los demás, reflexionemos unos minutos sobre lo que representa un libro.

Yo suscribo, ante todo, la sentencia de Plinio, popularizada entre nosotros por Cervantes, de que no hay libro malo que no tenga algo bueno. Pero voy más allá: yo diría que enteramente malo no hay libro ninguno. Por lo menos yo no los he encontrado, a pesar de mi voracidad de lector. Cierto que los Gobiernos y los moralistas tienen que hacer uso, a veces, del índice prohibitivo y de la censura; pero se trata siempre de medidas transitorias, encaminadas a devolver la salud de la agitada humanidad. El que el médico prohiba a un paciente los dulces o el roastbeef, no quiere decir que estos alimentos sean malos, sino que hay personas a quienes les hacen mal. Pero muchas veces cuando los médicos obramos así, cuando imitamos a Tirteafuera, nos equivocamos, y la censura que imita a los médicos dengosos se equivoca también. Porque los libros no se escriben para los enfermos, sino para los sanos, para la ancha y eficaz humanidad creadora de la civilización, que todo lo dirige y lo aprovecha. El libro vence siempre el recelo de los puritanos... El tiempo subversivo crea el libro subversivo.

El libro bueno es el amigo ejemplar que todo lo dá y que nada pide. El maestro generoso que no regatea su saber ni se cansa de repetir lo que sabe. El fiel transmisor de la prudencia y de la sabiduría antiguas. El consuelo de las horas tristes. El que hace olvidar al preso su cárcel y al desterrado su nostalgia. El sedante de los grandes afanes que va donde quiera que vayamos, con nuestro dolor. El mentor de las graves decisiones. El que ablanda nuestro corazón en los momentos de dureza, o nos vigoriza cuando empezamos a flaquear. Y después de ser todo ésto, tiene la soberana grandeza de no hipotecar nuestra gratitud. Una vez leído lo volvemos sencillamente al estante, o lo dejamos olvidado en el asiento de un tren. Es igual. Ni nos pedirá cuentas de lo que nos ha dado, ni nos guardará rencor si no se lo hemos agradecido.

LA HUMANIDAD SIN LIBROS.—¿Qué habría sido de la humanidad sin libros?... Sin libros el amor y la bondad, el consuelo de las horas lúgubres, la fé en el porvenir y en el más allá, hubieran quedado reducidos a un pequeño número de privilegiados, a los santos y a los héroes.

La palabra es el instrumento celeste. Pero la palabra hablada está encerrada para siempre en la cárcel del espacio y del tiempo. El libro la hace universal e inmortal.

PERFECCION INICIAL DEL LIBRO.—Nada da idea de la excelencia de un libro como, aunque parezca paradójico, su incapacidad para progresar. Reparemos que toda obra humana está, por el hecho radical de su humana imperfección, sujeta a la aspiración inextinguible de mejorar. Solo la obra de Dios está por encima del progreso... El libro nació perfecto. Casi como nacen las obras directas de la mano de Dios.

GENEROSIDAD DEL LIBRO.—Perdonad estos entusiasmos de un hombre que no aprendió, como el príncipe de la leyenda, todo en los libros, sino que, después de haber aprendido todo lo que pudo en la vida, se ha dado cuenta que no había en la vida nada que fuera mejor que lo que los libros han dicho ya. Perdonad estos entusiasmos a un creador impenitente de libros. Libros buenos o malos, pero engendrados por el puro afán, afán más que de vanidad intelectual de noble y clara artesanía, de verlos surgir de la nada y de verlos correr por el mundo, sin pensar que pudieran devolverme ningún bien; como el avaro que crea su riqueza, no para ser poderoso, sino por el gusto de haberla creado.

Solo que para el autor con vocación verdadera, su riqueza, su obra, es indefectiblemente de todos; y por ello, su creación, el libro, viene a ser la forma más pura y patética de la generosidad».—GREGORIO MARAÑON, 1953).

(Conferencia pronunciada en el homenaje que los libreros ofrecieron al autor, el 12 de diciembre de 1952. Publicada por Espasa-Calpe. Madrid.

REPRESENTANTE
Provincia Palencia
Solicita importante fábrica
MATERIAL AVICOLA
Dirigirse:
Apartado 20.048. — Madrid

Portugal se integra en la zona europea de comercio libre

Lisboa, 23. — La Asamblea Nacional ha ratificado por unanimidad el acuerdo por el que se integra en la zona europea de comercio libre. Durante la sesión de la Asamblea, el diputado doctor Núñez Barata, pronunció un discurso en el que puso de relieve «la necesidad de aceptar la integración económica inevitable de Europa».

«Portugal —dijo— como Inglaterra, Suecia y Suiza, no está dispuesta a ceder nada de su soberanía por imposición de organizaciones supranacionales. Nuestro interés como nación sobrepasa la frontera del continente europeo. Nuestras provincias de ultramar no son colonias, como probablemente lo son otros territorios de países europeos, sino una parte integrante de nuestra nación. Estos territorios no pueden estar a merced de un «pool» común.—Efe.

VINO DE COSECHA, SUPERIOR
Ha quedado abierta la bodega de
N. Rodríguez Lagunilla
de Villamuriel de Cerrato

ponemos a su disposición
30 años de experiencia en
refrigeración y aire acondicionado

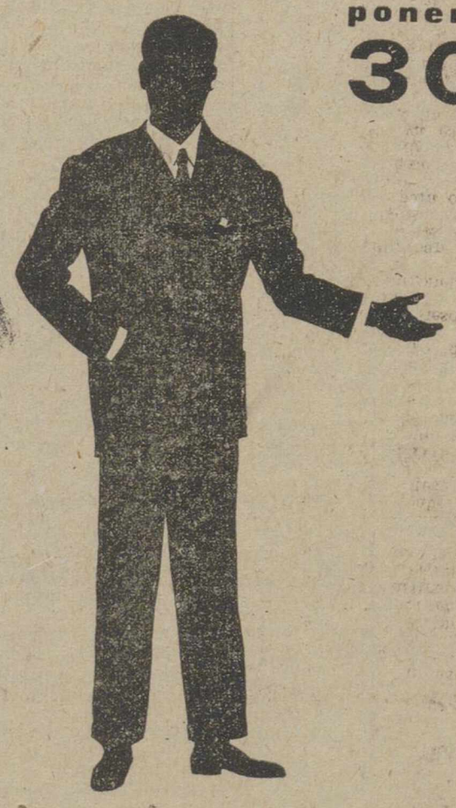

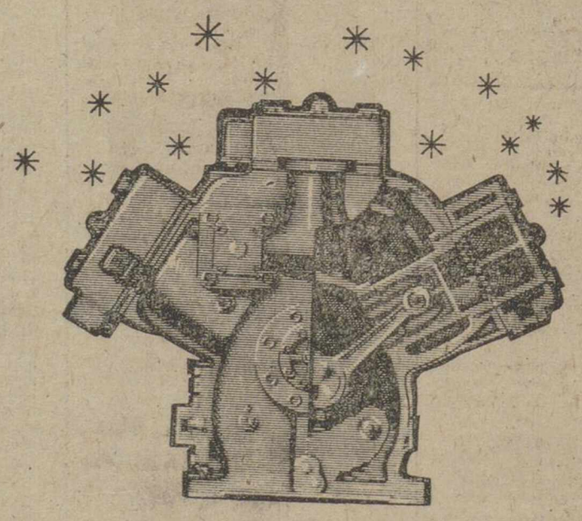

consúltenos, sin compromiso
publivasc
3-460
RV Ramón Vizcaíno, s. a.
REFRIGERACION · AIRE ACONDICIONADO
APARTADO 307 SAN SEBASTIAN
FABRICANTES BAJO LICENCIAS Y DISTRIBUIDORES EXCLUSIVOS DE WORTHINGTON
Delegación de PALENCIA: ANTONIO GONZALEZ · Colonia Agentes Comerciales, 6 · Tel. 24-65

M.C.D.2022